臺灣日日新報 夕刊
三月二十一日
夕刊定價一部貳錢
發行兼編輯人 臺北市榮町四丁目 前野 勘次
臺北市榮町四丁目三十二番地 臺灣日日新報社
發行所
臺中市旭町（電話七八五） 臺中支局
臺南市壽町（電話一〇七） 臺南支局
花蓮港街（電話長三〇〇） 花蓮港支局
大阪市西區靭南通一丁目 大阪支局
（ユタカビルヂング內）
東京市京橋區銀座三丁目 東京支局
（國一館內）

平和確立のために 關係國の協力を慫慂

決定事項を押付けるのでない 英首相が記者團に説明

【ローマ二十日發電通】英國首相マクドナルド氏は本日イタリー新聞記者團との會見に於て左の如く述べた

我々は他に對しては我々の決定を押付けようとするものではない、唯我々少くとも一時代の間の歐洲の平和確立の爲に他人の協力を慫慂するに過ぎない

同氏は英米記者團との間の會見に於て左の如く述べた

昨日發表されたコンミユニケは我々の會商の内容に充分に觸れてゐる、即ち我々はヨーロッパの平和をあらゆる角度から檢討したものである、然して吾人の考慮しつゝある平和計畫は他人に對して押付けんとするが如きものに非ず、余及びサイモン外相は明日はパリに於いてフランス政府當局と會談し又ドイツ政府當局との間にも同樣なる會談を行ひ米國政府に對しても又これ等會談の内容を通告する事になるらう、交渉があらゆる關係國の間に行はれる事は絶對的緊要事とし吾人にして若し何れの一國にしても除外せんか吾人の計畫は全然破壞されん人類に對し心を第一義を乗へんとする吾人の努力は無效に歸するであらう吾人は人間の感情を考慮するを要す吾人の獲得せんとしつゝあるものは人類的平和にして、然して是は絶對的必要事である、吾人は吾人の計畫を世界的意義に於いて考慮し以つて吾人の思想を全世界を包含する計畫に適合せしめなければならぬ

巴里の英大使館で 英佛首腦者が會商

ローマの會商結果を基礎に

【パリ二十日發聯合】マクドナルド英首相は途中ゼノアでサイモン外相と落ち合ひ二十一日午前十時パリに到著の豫定だが到著の上はイギリス大使館にダラディエ佛首相、ボンクール外相を招き公式午餐會を催し次いでローマに於ける會商の結果を基礎として英佛間の商議再行の筈である

マック首相 パリに向ふ

ム首相が見送り

【ローマ二十日發聯合】ムッソリーニ氏との歴史的會見を終つたマクドナルド首相は二十日午後零時十五分ローマ發パリに向つたムッソリーニ氏は親しく驛に見送りファシスト式敬禮で別れを告げたサイモン氏は後から飛行機で行く

明日の兩院

【東京二十一日發電通】二十二日の兩院

首相と會見の宮城、岩手兩縣知事 三陸地方震災に關し對策のため目下上京中の石黑岩手縣知事、三邊宮城縣知事は十三日午後院内に齋藤首相と會見、縣下の被害状況を詳細説明、對策につき陳情懇願を求めた、寫眞は向つて右首相と會見中の三邊宮城縣知事、その左、石黑岩手縣知事

その日その日

○日本だつて和戰兩樣の構へだ、商さんだらうと正確論だらうと相手には依らぬ、準備しておいて打てば響く日本だ、殊に今だつて兄弟だと思つてゐる支那のことだ、魚心もあれば水心もある

○兵城附近で無益の喧嘩をやり役にも立たぬ「強がり」を見せてる支那、此國につける名藥が欲しい

○「歐洲の不安」は來るべきものが來た迄、歐洲だけでない全世界の不安と破壞が既に迫つて來てる

○英佛伊獨等が肚にもない外交辭令で何を捏ねあげた所で何の保障にもならぬ、先づ保險の掛け

○衆議院の思想決議案も好からうだが議員諸公が自らの銘行言論を慎むのが經濟上一番效果的

○外交文書の秘密漏れを騒ぐ者がある、泥棒を捕へてからの繩と同じだ、見つともよくない

○社會運動の資金をギヤング式手段で獲得せりとの陰謀は聞りながら内地より臺灣の方が先

○ト云つて決してこんなのは自慢にはならない、殊に「鍛へてゐる强盗」では困る矛盾以上

○酒がやらせた事でも今日の社會感情は許さない、況や第一線の警備にある者に於てをやだ

○或る點では民衆の師表ともなる警察官の非だ、衆生に對する佛の寛厚さで導きたい

貴族院 午前十時本會議を開き農業動産信用法案以下七法案を上程委員會は午前十時より滿鐵株式引受に關する法律案外十委員會午後一時半より製糖業法中改正法律案外二委員會

衆議院 本會議は休み午前十時及び午後一時より選擧法改正案外四委員會を開く

醫師法改正案は附帶決議附で可決

【東京二十日發電通】二十日午後の衆議院醫師法中改正委員會は午後三時四十五分開會、懸案の醫者の診療所開設問題に就き内相に代り大島衛生局長より左の如く説明する

大島局長 診療所の開設は原則として醫者と非醫者の併立を認め弊害ある場合適當の取締をなすを妥當と考へるから診療所の開設を醫者のみに限れとの意見には賛成出來ぬ

之で質疑を打切り討論に入り山村豊次郎氏（政友）より修正動議及び附帶決議を提出し土屋清三郎氏（民政）亦同際の修正案を提出し大島衛生局長再び起ち醫師以外のものゝ診療所開設を禁ずる改正案には絶對賛成し兼ねる

と述べ討論を打切り修正案を採決の結果土屋氏の修正動議は否決となり山村氏の修正動議及び附帶決議を多數で可決し結局醫師法改正案は附帶決議を附し山村氏の修正通り可決、之で衆議院は醫師法改正は附帶決議を附し原案通り可決午後五時四十分散會

農業動産信用法案 上院委員會で可決

【東京二十日發電通】二十日午後の貴族院の製糖業法中改正法律案委員會は討論採決の結果

一、農業動産信用法案
一、漁業法中改正法律案

を全會一致可決した

商工内務兩省の震災復舊費

二十二日閣議に附す

【東京二十日發電通】商工省の三陸地方震災復舊費二十六萬圓は大藏省の承認を得たので二十二日の閣議を經て八年度追加豫算として提出の豫定である

【東京二十日發電通】内務省の震災復舊費二百四十二萬八千圓は本日大藏省の査定を得二十二日の閣議を經て八年度追加豫算として議會に提出の筈

信託法施行は 相當困難

拓務省通過に 能澤課長努力

【東京二十日發本社支局特電】臺灣府にては目下信託法、信託業法、損害補償法、船舶法施行細則等の諸件を拓務省に提出審議中であるが前二者は數年來の懸案で例年之が交渉は最も困難とされてゐたが今回も大藏省方面の諒解問題なども加味せられ拓務省通過はなかなか困難とせられてゐるが、能澤課長は當地滯在中法制局に通過せしむべく目下頻りに努力中である

滿鐵株式引受 法律案委員會

【東京二十日發電通】貴族院の滿鐵の株式引受に關する法律案特別委員會は正副委員長互選の結果左の如く決定し引續き會議した

委員長伯爵 兒玉秀雄（研究） 副委員長男爵 松岡均平（公正）

米政府二週間内に ソ國承認を實現か

米大統領が研究開始

【ワシントン二十日發電通】確聞するに大統領は二週間内にソヴエート承認を實現すべく既に同問題の研究を開始し二十日朝は最近ロシアから歸朝したフイリップ・ラフオレット氏を官邸に招致し一時間餘に亙つて密議する所あつた

獨裁權力の 付與を要求

獨政府が國會に

【ベルリン二十日發聯合】ヒトラー内閣は成立以來着々實力行動によつて全ドイツに亙る實質的獨裁統治の實現を期して來たが愈々その最後的完成を目指して二十日國會に對して絶對的獨裁權力の付與を要求する法案を提出した

ペ、コ紛爭事件の 諮問委員會

米國は協力を回答

【ゼネバ二十日發聯合】レチシア紛爭問題を廻るペルー、コロムビア間の紛爭に關し聯盟理事會は指令を採擇した後諮問委員會を設け米に參加を要請したが二十日米政府は右事業に協力する旨の回答を聯盟に寄せた、米は右回答で日支紛爭處理の諮問委員會參加の場合と同一の條件を附してゐる

英露通商條約の 交渉を中止

エデン外務次官が 英下院で説明

【ロンドン二十日發電通】英外務次官エデン氏は本日下院で左の如く説明した

英國政府はソヴエット政府に依りメトロポリタン、ヴイツカース社の英人技師逮捕の結果英露間の通商條約交渉を中止するに決した、然して政府は駐露英大使サー・オーヴエイをして若し英人にして解放されざれば英露關係に重大影響を與ふべき旨を述べ緊急抗議をなさしめた

米大統領署名 政費節約案に

【ワシントン二十日發聯合】本日ルーズベルト大統領は今回上下兩院を通過した政費五億弗節約法案に署名し同法案は完全に成立した

米大統領が近く第五次教書

【華府二十日發聯合】ルーズベルト大統領の側近者の洩らす所に依るとルーズベルト大統領は愈々農村救濟法案も成立したので豫定の如く近く議會に第五次教書を送り緊急失業救濟資金五億弗の新規融資を要求する事になつた

鑛山監督局長更迭

【東京二十日發電通】政府は福岡鑛山監督局長の辭任に伴ふ人事異動につき二十日の院内閣議を經て左の如く決定した

依願免本官 福岡鑛山監督局長 原 佐一
任福岡鑛山監督局長 仙臺鑛山監督局長 原田 慶造
任仙臺鑛山監督局長 商工省工務局工業課長 後藤 保禰
兼任工業課長 商工省工務局工政課長 岸 信介

產金買上再開

値段は九圓二十九錢

【東京二十日發電通】對米爲替も平穩化し同じも騰落しないので大藏省は二十一日より產金買上を再開することに決し之の旨日銀に通達した、買上値段は中止前同樣九圓二十九錢である

生絲輸出激減

【東京二十日發電通】本月中の貿易は二千餘萬圓の入超を示したが本傾貿易の内容を見るに輸出は生絲の激減を見たが、綿織物組織物等増加し、一方棉花の輸入は三百三十九萬七千圓の増加となりたるもその總額は減少した

日銀正副總裁 再任せん

五月の任期 滿了期に

【東京二十日發電通】日銀の土方總裁、深井副總裁は五月を以て任期滿了するので其後任が金融界の問題となり、馬場勸銀、結城興銀兩總裁、元日銀副總裁木村清四郎氏等が總裁候補の話題に上つてゐるが馬場氏は勸銀總裁に就任したばかりであり結城氏も興銀を去り得ぬ事情あり、木村氏は健康勝れず現狀では土方總裁、深井副總裁共に再任が最も無難と見られてゐる、然して高橋藏相は再禁止後の金融對策に就き兩氏の政策を容れ過般のオープンマーケットオペレーションに就ても全く現日銀當局の方針に依賴してゐる狀態なるため高橋藏相現職にある限り兩氏の留任は殆ど確定的と見られてゐる

小田教授に 學位授與

醫專教授小田定文氏はかねて「三三三金屬の新陳代謝及び造血機能に對する作用に就て」と題する學位論文を九州帝大に提出中のところ去月中同教授會をパスし、同大學より文部省へ向け申請して居たが、今回文部省に於ても認可し此の程同氏は愈々醫學博士の學位を授けられた、之に就て小田氏の談によれば從來金屬中鐵のみが造血作用を働らくものとされて居たが、銅、セリーム及び諸種も鐵と同樣に充分造血機能もあり、且つ是等金屬を適當に配合する時には豫期以上の效果を擧げることが出來る、殊に銅は造血機能が判明な爲め近來英國醫學界では小兒の貧血に缺くべからざるものと認め、政府にても殆んど強制的に用ゐしめて居ると

新竹州米穀商同業組合の役員會

【新竹電話】新竹州米穀商同業組合にては二十二日午前十時から公會堂にて役員會を開催し事業報告、八年度豫算米穀檢查規程、檢查員服務規程、檢查員懲戒規程、檢查手數料規程、定款變更等を附議すると

生物學研究會例會

生物學研究會第三十回例會は二十四日（金曜）午後三時より臺北帝大生物學第一講義室で開催される、講演は左記四氏が各三十分位の豫定で行ふ筈である

一、「かじゆまる」の氣根に關する研究 千葉弘三氏
一、臺灣の植科植物に就いて 上河内靜氏
一、果實類科の內部解剖に關する研究 小林亘一氏
一、果實類科の外部解剖に關する研究 牧 髙治氏

臺灣齒科醫學會の總會は秋に延期

昨年春施行された臺灣齒科醫學會はその總會を每年春四月上旬に開催する豫定となつてゐたが本年は會員の希望と時勢の趨勢に鑑み當第一回の總會を今秋に延期開催することとなつた

紐育株式市場

【ニューヨーク二十日發電通】二十日のニューヨーク株式市場寄付は軟りでスチール株は三十一弗八分一と前土曜日の引値より四分一高と高調、アメリカ電信電話は百二弗四分三と變らずゼネラル電氣その他主要株は分散高と寄付いたが其後銀行モラトリアム施行前と同樣な不活發な狀態になり商內は主に玄人筋が相場低落を見越して賣つてゐるものが多かつたがそれにも拘らず市場に一般に弱含み特に鐵道株はル大統領が國內運輸委員會の報告書に基いて鐵道諸會社の收益合同等を含む立法を主張してゐると報ぜられてゐるので強調を示したがスチール引値は土曜に比し八分三安の三十弗八分三、アナコンダは八分三安の七弗二分一と氣配呆けに引けた

米棉市場。商內は平靜低意強調で一時は一仙高り五十仙方高を見せたが其後思惑筋が農村救濟案の成行不安の爲め値上りに追隨するを避けたので引緩み引値は一ポイント安乃至二ポイント安で邦貨換算平均五錢安であつた、米日爲替は引値二十一弗三十七仙半で三十七仙半安であつた

海外經濟電報

外國銀塊相場

倫敦銀塊現物十七片四分の一、先物十七片十六分の五、紐育現物二十七仙三十八、同先物二十八仙八十六

紐育爲替相場

米日爲替二十日後三時現在二十弗六十二仙二分の一、最終値二十一弗三十七仙半、米英クロス三弗四十三仙八分の七、倫敦の英米クロス三弗四十四仙四分の一

米棉 五錢安
印棉 六十五錢安
玖馬實糖 一弗〇五仙
爪哇糖（白双）直積 六盾四仙半
同四月積 六盾四仙半
五月積 六弗六仙
六月積 同
七月積 同

市俄古小麥

五月限 五十一仙四分三
六月限 同
七月限 五十二仙二分一
九月限 五十三仙二分一

上海金票相場

寄付 一千七十四弗半
大引 一千七十二弗半
高値 一千八十六弗
安値 一千六十八弗半

人事

▲市村富久氏（法學博士） 二十一日來臺（吉野丸）
▲高須時太郎氏 二十一日築地町の自邸を引拂ひ旅館吾妻に投宿夫人は二十二日內地へ
▲足野直太郎氏（高雄市東洋製網會社重役） 二十一日朝日丸にて來臺（朝陽號）

◇無絃琴◇

「卒業はしたけれど……」でも就職口はない、これが依然として此の頃の社會情勢だとある▲インフレ景氣らしいものも餘り動いてはゐないが、でも昨年あたりよりは幾分好しらしく臺北高商など既に十何人か決り、臺北帝大でも意外な拾ひものをして滿洲へ三人も行く樣になり其の他ボツ〳〵といふところ、唯多くの學校側でヒーカンしてゐるのは官廳側で餘り取つてくれぬことださうだ▲「こんな筈ではなかつた」といふ樣な空氣が學校側や卒業生、さては學生の間にまで行き渡りさうで一寸デリケートな氣分を漂はしてゐるとも言はれてゐる、そんな理由の爲めかどうか知らぬが本年邊り内地の大學專門學校へ行く者が比較的多くなつたとも噂されてゐる▲相變らず就職成績の良いのは中學程度の工業商業などで上級學校へ行く者と家業して仕事をする者などを除くと殆ど大部分就職口は決つたやうで實用向きな斯ういふ方面には就職難は餘りないとのことだ。

少年航空兵の死 (58)

桃井京次作 淺枝次朗畫

早春に散る花（八）

少年は、一寸考へて、それから案外しつかりした言葉で言つた。

——第三中隊長……に成つて行かれましたねえ。

——うむ。

——今日、お眼にかかつて、もう一度お詫びして、置きたかつたですが……

——何を？加藤にか？

——はあ、教官殿が、無事に内地へ、凱旋されましたら、どうか、姉を……姉の面倒を見て、戴きたいのです。

——ふむ、よく分つた。

——中隊長殿。生田は、そんな事を、今、考へても、卑怯、だとは言はれない、でありませう？

——無論卑怯ではない。場合にもよるが、斯うして、後方の野戰病院で、病を養つてゐる時に、一人の姉娘の上へ考へ及ぶのは、人間の至情だ。殊に生田の場合では、その姉さへに傳へるべき、立派な士族の勲功があるのだから大威張りさ。決して卑怯ではない。

——中隊長殿、生田は、戰場でも……

——おお、決して卑怯者ではなかつた。吾々も及ばぬ、天晴れな手柄を立てたぢやないか。

——教官殿にも、褒めていただきました。

——うむ、だが生田。それは加藤大尉にせよ、此の俺にせよ、決して生還を期しては居られん。だから、生田は、お姉さんの上を案じる氣はいいが、萬一、今の望みのやうに、此の戰爭が濟んで、加藤が無事に凱旋せずに、戰死の陣を成つて歸つても、それは止むを得ないなア。それは分つて居るだらう。

——中隊長殿、生田は、卑怯者ではありません。

——然うだつたナ。

——覺悟は、揺らいでは居りません。

——うむ。無論今度の戰爭は、必ず皇軍の大勝利に歸する。既に、吾々も、海軍も、既に勝利を重ねてゐるからナ。痛快だよ。吾々は立派に死んで、死後も護國の鬼と成つて、今後いよいよ御發展が振ひ、國民の大發展するのを、見守るんだ。

——中隊長殿、その感謝を思ふと生田一個の、姉の事なんか、問題ではありません。

——うむ、それも然うだが、また吾々にそれだけの覺悟がついて、安らかに、樂しく生命を棄てる事の出來るのは、一つは銃後の國民がしつかりしてゐて呉るからだ。たとへば假りに、假りにだよ、お前も此の俺も加藤大尉も、相ひきあてアラスカの雪に消えたつて、お前のお姉さんの、大切な一生涯が埋もれてしまふやうなそんな情ない事は、國民が、しない筈だ。またお姉さんにしても、その銃後の女性の一人なんだから、十二分の覺悟も力もあるだらう。おめおめ悲歎にばかり打ち負けて、人生にくづ折れるやうな事はないよ。立派な戰死者の、唯一の身寄りだと言ふ誇りを有つて、必ず生田の家門を、榮えさせる。それだけの努力はきつとされるだらう。然う言ふお姉さんに育てられたからこそ、生田、お前のやうに、少年として、東西の戰史に稀な手柄をする事が出來たんぢやないか。

——然うです。中隊長殿。私はやつぱり中隊長殿に來ていただいて、隨分嬉しかつたです。どうか戰場へお戻りになつたら、中隊の人達と一緒に、御武運のめでたいやうに、僕は、此處から、祈つて居ります。

——有難う。しつかり、戰つて見せるぞ。

——生田は……

——うむ。

——戰死、戰場には歸れませんから……

少年は、きつと眼を据ゑて無限の故國へ臺城へ、男節の志をいたす顏持になつた。

——天皇陛下、萬歲！

振りしぼつた、それは、裂帛の響ある戰場の聲だつた。中隊長は思はず少年の手を、握りしめる。醫官も誰も止めなかつた。

鎮痛・止血に
ぢの藥
小松痔退膏
適應症
痔核（いぼぢ）
裂痔（きれぢ）
痒痔（かゆぢ）
痔出血（はしりぢ）
脱肛（でぢ）
肛門糜爛（ただれぢ）
痔瘻（あなぢ）
姉妹藥
小松痔退座藥（挿入藥）
小松痔快丸（內服藥）
千言よりも一の實績
全國何十萬百萬と云ふ痔疾患者にして小松痔退膏を知らぬ人はあるまい。
それ程に小松ぢの藥は古い歴史と效果と絶大なる賣行を把握してゐる。賣行の絶大とは、卽ち藥效の確なることを意味するのであらう。
二月三月は氣候として未だ暖かくない時、殊に冷えてならぬ痔疾患者には注意を要する時節には、痔疾中でも特に多い痔核、裂痔、脱肛、出血等には、鎮痛止血にして特效ある小松痔退膏の使用が最も賢明な方法。痔疾治療上必要な鎮痛止血收斂消毒等の作用の顕著さから、小松痔退膏の賣行きとする所である。
藥價 二十錢・五十錢 壹圓・貳圓 各藥店にあり
◇説明書進呈 本紙名記入御申込
發賣元 東京市日本橋區本町二丁目 玉置合名會社 振替東京七二一番

上海の學良邸に怪漢が爆彈を投ず
學良夫妻は無事だつたが 犯人は抗日愛國派か

【上海二十一日發電通】昨夜午後七時三十分當地フオツシユ街學良宿舍に爆彈を投げ込んだものあり彈は料理部屋の窓に當り一大音響と共に爆發し内部も滅茶々々に破壞したが學良夫妻は事なきを得た、犯人は逸早く逃亡し未だ判明せぬも何者か學良の熱河失地の責任を問ふ抗日愛國派の行爲と見られ佛租界當局は嚴重に警戒しつつあり

【上海二十日發聯合】本日午後七時佛租界福建路百八十號の學良邸に爆彈を投げた者あつたが臺所を破壞したのみで死傷者なし

皇軍活躍の背後に糧秣廠の大苦心
兵隊さん元氣づけのため 新糧食をどんく送る

【東京二十日發本社特電】滿洲出動の皇軍活躍の背後には後方機關の涙ぐましい苦心が秘められて居る、特に今度の熱河討伐には防寒衣と共に今回の熱河討伐には防寒糧食が大いに役立つて居る、陸軍糧秣本廠が航空本部と協力して二年前から研究を進め十八日新京に送り出したのは十八日新京着直ちに使用されて居る、[illegible]携帯食の外に今度の熱河討伐は左の通り先づ熱河行軍中の主食は乾パンでこれは今迄の様な腐敗の恐れもなくまた固い石の様な物で流石の兵隊さんも閉口する位の物であつたが此度のはバタを入れて下手なビスケツトより餡が甘かつた、百八十目で一日の所用カロリー百パーセント、配給も從來の物に比して半量は三分の二或は三分の一と云ふ乾燥の缶詰の味は今迄の物と何等變りない、世界一に誇れ兵隊さんの糧食の重量を節減して居る

又寒い土地の飯を熱くして飲む茶も食べられる、新式の食糧も出來兵食と云ふ最新式の食糧も出來兵隊は之を奨勵と名づけ一切れ三切れを口にして突撃せば支那兵の三百人はわけなく撃ち倒せるかと[illegible]其他砂糖の他に固形酒、固形スープ、燃料の缶詰、醤油と味噌を合せて作つた乾燥味噌、特に自慢な のは乾燥野菜又航空機搭乗者の空中勤務者の爲に容易に食べる事の出來る空中でも片手で食べられる樣にチユーブ入りの航空糧食、ゴム風船入りの紅茶、綠茶、バナナ、リンゴ等の携帯品も有り、携帯魔法瓶であつい茶も飲める樣にしてある、是等の食糧が徹底せば皇軍の戰鬪力は更に倍加するであらう

冷口關門西方から 潰走の敵が攻擊
わが中村部隊應戰して 敵の第一陣地を占據

【冷口二十日發聯合】古北口前線より西走した敵は冷口方面に逃走した敵は萬里長城の線冷口前面の敵と合し有勢となり二十日朝冷口關門西方の長城線より突撃し來た中村部隊は之に應戰し敵の陣地第一線山及び里構九ケ所を占據した、附近方高地には兵力三千と敵門を有する有力部隊が山頂の陣地に據つて中村部隊は敵陣に肉薄中で中村部隊は之を占據し敵に猛る攻撃に突入し猛烈な白兵戰をなしてゐる又附近の部落は之と協力し敵に猛撃を開始した

劉景文の匪賊 鮑巖に襲來
警察隊が擊退す

【奉天二十日發電通】三角地帶の匪賊劉景文の部下約一千は十七日鮑巖鎭に襲撃し來たので同地の守備警察隊と三大隊は直ちに應戰し敵の重要部落及び大隊長以下數百名を斃し之を潰走せしめた、我が損害は死傷六名

に駐屯せる馬賊軍の第四十旅は昨日より驛口方面に移動を開始した、右は朱鉦元を悪戰鬪が十九日

崔興武が また豹變

【錦州二十日發聯合】二十日一旦歸順した崔興武は果然叛變して反滿軍を組織し目下熱西北方で交戰中である

喜峰口方面に 龐炳勛軍移動

【天津二十日發電通】龐炳勛軍は[illegible]

汪精衛復職
強硬抗日の爲 行政院長に

【上海二十日發電通】復職如何を注目されてゐた汪精衛は錦州後直ちに上海にて孫科、宋子文及び自派の要人等と協議の結果香港で會見した胡漢民の意見もあり對日抗日の國內統一を遂げもつと强硬なる抗日を爲すべく蔣介石と合作を結び正式に行政院長に復職することに決した

錦問題で蔣介石と會見した結果に依るものである、錦州にある中央軍第二師の一部も督戰のため出動した

獨逸で共產黨員 三百餘名逮捕
テロ計畫の發覺で

【ベルリン二十日發電通】テレグラフ・ユニオン紙の報道する所に依ればザイデンベルグにある共產黨のテロ組織が發見された事件に引續き下シレジア警察に捜り一齊に共產黨の手入れあり三百三十七名の共產黨員を逮捕されたと、押收品は爆藥の組立用前のものと殆ど同樣のもので爆發物の製造、通信交通機關の破壞等を含むものであると

金塊竊取事件で 鮮人を逮捕

【東京二十一日發電通】天賞堂の金塊竊取犯人に就き警視廳は必死の搜査を續けてゐるが同人等は金塊を搬出するまでに地圖の關係者等に近付いてゐるのが判つた、[illegible]軍取調べてゐるが同人等は金塊捜査には參考となる證言を與へてゐるが、天賞堂の金塊所在に就いては少しも證言を與へて居らず、職に徐丙文と稱する者が所持しゐると言ふのみであるため目下右徐の行方嚴探中である

副島博士召喚さる
診察拒否のため

【東京二十一日發電通】帝大醫學部内科勤務醫學博士副島安太郎氏は二十日正午頃澁谷區千駄ケ谷四ノ七〇五の自宅から麻布署に召喚を受け取調べを受けてゐるが、その内容は十九日午後十一時頃麻布署の巡査が澁谷中自動車にはね飛ばされた男を副島博士宅に運び手當を乞ふた所同博士は同巡査に罵聲を浴びせかけた上診察を拒否したものである、同巡査が同夜は泥醉してゐた事が分り[illegible]署では目下嚴重取調べ中

蕃人千五百名が 記念運動會
警備道路竣成して

【臺東二十日發電】昨七年六月總督府より認可とともに四萬五千四百六十四圓の工事費の附付を受くるや臺東廳警務課は直ちに搜索隊を編成し職工人夫等を督勵して之が開鑿に努めた大武支廳下大麻里、ビラウ間、カタラン、近黄間、パジヨロ、カアロワン間三線延長十四里の警備道路及び二ケ所の駐在所は豫定通り完成し たので二十日午前八時からパジヨロ新駐在所に於て本間廳長淺野警務課長以下關係官多數臨場の下にその竣功式を擧げたが、警務課では廳下の理蕃上特記すべきこの道路の竣功式を記念すべく盛大な蕃族の展覧會蕃社の聯合運動會を開催した集つたパイワン族蕃人一千五百餘名、廳長は式辭を述べ記念品を與へたる後來賓とともに展覧會場を一巡、この地方には始めて見る大運動會に全くはしやぎきつた蕃人等 の競技を見たる後歸途についたが、蕃山深き所日の丸の旗の下に奇聲を擧げ乍ら打ち興ずる蕃人等のどこにあの兇猛さがあるのかと思ふばかりの長閑さ

密輸取締のために 税關で監視船建造
名もふさはしい隼丸 來月初めに基隆に廻航

【基隆電話】先年來全島各地に於ける阿片、金塊品その他の密輸と沿岸輸出入が頻繁に行はれ之が取締りの上にも相當の困難を感じてゐた狀態だが右に鑑み今回これが取締上の徹底を期すべく稅關に於ては新に監視船を購入する事となつたこれにより基隆を根據とし島內沿海を隨時巡航す ると共に一面海難船の救助にも當る豫定であつて、北硬山小型船造船所に於て進水前に一切の取附を終り、來月四五日頃までに基隆に廻航の豫定の下に目下係員は同地出張中であるが、同船は總噸數百二十六噸で隼丸と命名十四五ノツトの快速力を出し得るディーゼル エンヂンの 新式の ものとされ、追つて基隆廻航と共に直ちに沿海巡航になる筈、これによつて今後の密輸出入取締りは徹底的となり相當の成績を擧げ得るものと期待されてゐる

滿洲國の育成が 聯盟への正義の痛棒
わが代表部先發の 石原大佐が語る

【錦州第十九日發電通】代表部の先發として歸朝の途にある石原大佐一行は十八日到着大佐は左の如く語つた

一番痛快だつたのは聯盟と云ふものは正義の假面にかくれて私利私慾を働くものであり英、佛の大國が兆の音頭取りである事が暴露し た事だ三月の會議を通じ我等が努力したものは如何にせば自國の立場が有利になるか否かと云ふ點だけで、何方の主張が正しいかと云ふ事は問題にして居なかつた吾々はこんな聯盟と折衝する事は非常な汚辱を生ずるのみである日本人として殘された問題は唯日、滿協力して滿洲國を立派に育て上 げる事丈だ之を爲し遂げる事こそ聯盟に對する最も正義の大痛棒だ吾々は之を爲し遂げる爲め先づ東亞に强らねばならぬ眞の正義と平和を東亞に確立し然る後凡ゆる方面に行き語つて居る歐米に救ひの手を差し延べてやるのだ

旅順港外で 蔦が坐礁

【東京二十一日發電通】驅逐艦蔦の坐礁につきては記事掲載禁止中のところ本日解禁となつたがその内容左の如し

三月二十日第十五驅逐隊所屬驅逐艦蔦は霧の中を航行中午後三時廿分旅順港外黄金山下で坐礁したが同日午後四時二十分引船を以て離礁した損害は不明なるも輕微の見込

恨を晴したが 逮捕さる

【基隆電話】基隆市双葉町一〇七 汪成榮(三)は妻が同地李炎(四)から毆打された恨みを晴らすべく二十日午後三時半頃李方に乘込み作業用の手鍵を揮つて李及同人の父李和(五)の兩名に頭部腕等に全治三週間餘りの重傷を負せたが急報により馳けつけた基隆署防犯係りの爲逮捕され目下取調べ中

大連汽船が買ふ 古船、危險に瀕す
アリユーシャン沖で

【サンフランシスコ十九日發電通特電】無電に依れば例の大連汽船買收船カナデアン・セニオル號はアリユーシヤン沖で時化に遭ひ船體傾斜し危險に瀕し積荷は川崎造船所のオレゴン丸に移されエンプレス・ラシア號も目下救援に努めつつある

【ウナラスカ十九日發電通特電】アリユーシヤン沖で遭難した輸入船カナデアン・セニオル號遭難位置は北緯四十五度東經百六十一度三十五分で、乘組員は四十五名、目下エンプレス・ラシア號は風浪激しきため遭難船に近付けず目下同船を見守つてゐるのみである

不正乘客增加
省線電車の 東鐵から學校に警告

【東京二十一日發本社特電】省線電車の不正乘客は其後增加し、省線の癌とされて居る、是等不正乘客は學生がトップで東鐵は商大他三校へ警告を發した、最近二ケ月間に不正パスが三千餘件、追徵金七千圓もあつた

基隆の自轉車 泥棒捕はる

【基隆電話】基隆市元町二の二四前科五犯周五黃(三)は昨年末高砂町三の八〇王文山方の自轉車一臺を竊取賣拂つた外最近迄市內各所で自轉車ばかり二十數臺六百餘圓を竊取してゐた事が發覺、此程基隆署矢ケ部、駿附刑事が逮捕目下取調べ中であるが被害多數ある見込みである

中壢强盜事件の 犯人全部逮捕
あす送局に決定

【中壢電話】既報昨臘十二月二十一日午後十一時半頃新竹州中壢郡新屋庄笨子港十七番地黃番方へ六人の本島人が冬防警戒と稱し黃番の戶を叩き起し二名は表に張番をし四名は家屋に入つて黃番を後手に縛し且つ蕃刀で右の眼を一寸斬りつけた强盜未遂の事件はその後黑田司法主任は各刑事を督勵し苦心慘憺搜査中の所この程左記の六名全部逮捕取調べも一段落を告げたので二十二日身柄は一件書類と共に送局する事となつた

中壢郡新屋庄槺榔子下槺榔七七 鄭德福(三)、同郡同庄三九陳成木(三)、新竹郡紅毛庄坑子口四一葉添福(四)、同郡同庄一四七張阿友(三)、同郡同庄一四一陳勝旺(元)、同郡同庄一四一陳福安(三〇)

倉庫破りの 竊盜捕はる

【基隆電話】支那福建省生れ、當時基隆市高砂町四ノ二〇三前科一犯林猜(三)は昨年十一月七日旭町基隆自動車會社車庫の扉を破つて忍び込みアルミニユーム板を數回に亙り竊取した他岸壁の通運會社倉庫から十數回に亙り銑鐵六千斤

官界の師走風景
恩給法改正近づき 今こそ退職の汐時か
例年より多い高級者の噂

異動だ退職と

昭和七年度末が近づいたのであちこちで異動だ、退職だと官界師走の景況を呈してゐるが、今年は特に恩給法改正のため高級者の退職が例年より多く現はれる模樣である、今時の官吏は競定高いと云ふ勿れ、恩給は官吏にとつては老後を築ふ唯一のものであつて見れば官吏生活終局の 目的は この恩給獲得にありと云つても決して過言ではあるまい、ところで一方政府にとつては恩給支給は中々の負擔である恩給亡國論など吐くものもある位なので、政府に於ては合理的改正を企圖し今議會に提案し衆議院は全會一致原案を通過したし、貴族院に於ても最早通過疑ひなしとなつたので、官吏たるもの腰を堅めさせて右すべきか左すべきかの岐路に立つて態度を考慮せねばならなくなつた譯である、今回の改正による影響の第一は年限の延長である、從來十五年で恩給年限に達したのを一樣に二ケ年延長して十七年にして恩給年限に達する事になつた、要するに特殊の事情によつて三分の一だけ短縮されてゐるので從來十ケ年のものがこの改正によつて十一年四ケ月になり、改正によつて一年四ケ月だけ延長される、そこで十年一日の如く孜孜營々と勤め漸く恩給年限に達してゐるものはこの際 退職せ ねば一年四ケ月はどうしても勤め上げねばならぬ、一口に一年四ケ月といつても過ぎてしまへば短かいやうだがこれから一年四ケ月となると一寸先は闇の人生行路だ、どんな荒風が吹かぬとも限らぬ、若何かの都合で退職を除儀なくされやうものなら折角の恩給を棒に振らねばならぬ、それでは何んのために官吏生活をして來たのか譯が判らなくなつてしまふ、第二は考慮すべき點は退職間際にかける慣例の増給は恩給には殆ど認められなくなる點である、從來退職する場合には原則として普通であつて一級、場合によつては二級も三級も躍進するのを不文律として認められてゐた、そして恩給もこの增給を基礎としてその三分の一支給される事になつてゐた、今回の改正ではこの弊を改め退職前一ヶ年の 俸給を 大體に於て基礎とする事にした、この改正は合理的であつて當然の事であるが恩給を受ける者にとつては一大痛手である、そこで人情としてこの際關係あるとないに係らず一寸頭數を拵つて見たくなる、施行期は原案によれば十月一日からその間施行期間としてあるので實現は半年も先ではあるが、その問題になつて退職すれば「さて恩給を規定した」などと他人から付度されるのも心苦しいのでどうせ退くなら少しでも早くともこの際年度替りにといつたやうな微妙な心理狀況も有力に動いて更に拍車をかけるらしい、要するに勤めて恩給にありついた官吏はどの位あるか總督府の手をはなれ恩給局や貯金局直轄になつてしまふので不明であるが永い間官吏萬能の植民地氣風を馴致して來たところだけに恩給といふ事になると 敏感に 例に來るらしい退官の恩給は從來六年八ケ月であつたがこの改正によつて八ケ年になつた、行詰まつた高級者は普通文官同樣にへてゐるらしいが對岸などに派遣されてゐる所謂百四名義官吏は今回の改正では非に名義增給だけで恩給にありつくばかりなのでこの點などこれから大いに攻究される事になつてゐる、さてこの改正によつて國庫の負擔がどれだけ輕減されるかを滅べて見ると七年末に於ける恩給總額は一億四千七百萬圓に上り、每年の累增額は年平均約四百萬圓づつで中々輕減出來ない數字を示してゐるがこの改正で四五年後にはこの累增額を防止し爾後漸減する事が出來る豫定であるる、退職しても電話になる見込のある者以外に衣食の道のあるがには今こそ絶好の汐時であるかも知れぬ

品質第一 泉正宗 Idzumi Masamune 攝津灘御影泉仙介吟釀

郷軍新竹州聯合分會の評議員會

【新竹電話】在鄉軍人新竹州聯合分會第十三會評議會及び同後援會第七回評議會は二十一日午前十時から新竹公會堂にて開催評議員十一名其他關係者出席、鈴木分會長議長席に着き理事列席、議題につき既報諸題について打合をなし午後四時散會した

曹洞宗中學林卒業式

二十二日午前十時から同校に於て第十四回卒業式を舉行する由

天氣概況(廿二日)

◆天氣豫報(二十二日)

一區(北部) 北東の疾風雨
二區(東部) 北の疾風雨
三區(西部)(南部) 北の疾風雨
臺北地方 北東の疾風雨

本島は西部が曇り他は晴れて居ります

(廿二日) 滿潮 干潮
基隆 前後 前後
淡水 前後 前後

恩給立替 三成社 臺北市榮町天地會社 電話三六二六

職業 大阪市天王寺區宮ケ辻町 職業案内社

尺八・バイオリン・マンドリン及ハーモニカ琴三味線 以上各別規則書進呈 岡山市中島町二二大日本家庭音樂會

直賣 菊水 神戸市[illegible] 直賣部

會葬御禮謝會氏眞

淋病 ケンゴール プラオンギン 治療と性病豫防に絶對權威

本劑は、前東京市吉原病院長佐藤泰先生が十餘年間多數の患者に實驗研究して、完成發表せられたる新劑にて、既に多數專門家の臨床實驗によれば、治淋劑としての最有效證たる殺菌力、消炎作用の效迅的確にして、治療期間を極端に短縮し得たる點は、絶對に他類の追隨を許さざる處とす。而も殺菌力頗る强烈にして〇、五乃至〇、八瓦(即ち尿道粘膜に塗布する程度)の極少量にて、使用一回毎にその效果著しきほどメキ〳〵顯はれ、洗滌注入器等の如く炎症と共に淋菌を後部に送入する憂なく從つて副睾丸炎等の併發症を起す如き怖れは絶對になく、反つて之等を豫防し得る作用は最も本劑の實效を信ぜる處なり。
尚は本劑は性病豫防として使用するも、前記の如く殺菌力强烈にして兼ね數時間後の使用と雖も其の作用は絶對を期し得るものなり。

要償 二〇瓦入 三円六十錢 五〇瓦入 円 八〇瓦入 円
東京市 日東藥化學研究所 全國有名藥店にて販賣す KS—8

春のピクニツクにも御家庭の御食膳にも キユーピーマヨネーズ

商標直營工場製造 シルバーホーン蓄音器 カタログ進呈 大三蓄音器製作所

釣道具 仕入は今 (カタログ御申越次第進呈) 大阪市 合名會社 大阪商店

月やく 下 兩博士の藥效證明付翌日よりキメ現れ安全流下の秘藥です 臺北壽町(東本願寺前) 和田山藥院臺灣分院

赤盤 春は歌ふ! 四月新譜
太平樂 宗清 黑髮 私の太陽よ
童謠 流行歌
濡れつばめ 彼女のイット 東京の花影
浪花節 利根の時雨 國定忠治
ビクター・ジュニア レコード一枚一圓
交響曲 第三番 英雄
シユナアン王 序曲
惡魔の奏鳴曲
ビクターレコード 三月廿日發賣
(洋樂はこれ以外に優れたレコードが多數ございますから御錄一覽の上御買上げを願ひます)

續殘月譜（145）

志乃田廸司作
清水三重三畫

子と父と（四）

しかし。
「畜生〳〵、畜生！」
三子ケ瀬、盲滅法に相變らず眼をつぶつて、暴れ廻つて居る。
「危いっ！」
見物人の方が、どっ、と逃げる。
「もう、居ないのよっ」
女が金切り聲で云つたって、三子ケ瀬の耳には入らない。
そして、暴れ過ぎた揚句に。
「こ、この野郎！」
と、助勢の武士に刀を振り上げた。
それを、ひよい、と、かはして
「待てっ！」
と利腕を取られた。
「な、何しやがるんでい！」
三子ケ瀬、武者振りついた。
「おい〳〵」
ぽん、と肩を叩かれて、三子ケ瀬、しみじみ見た。
「おっ！お武士か」
「もういい、誰も對手は居ないのだ」
「あっ」
始めて、氣が付いて、周圍を見廻した、三子ケ瀬。
「へん、どんなもんだい、一刀流の腕前は」
と自慢の鼻を、蠢めかした。
「はゝっ」
「ふゝっ」
「わはははは」
みんな、笑った。
三子ケ瀬、妙な顔をして。
「何か、をかしいんでえ」
と眺めて。

「馬鹿にしてやがる、木戸は無代だったんだぜ」
と血の滲んだ顔で、呼びかけて居る。

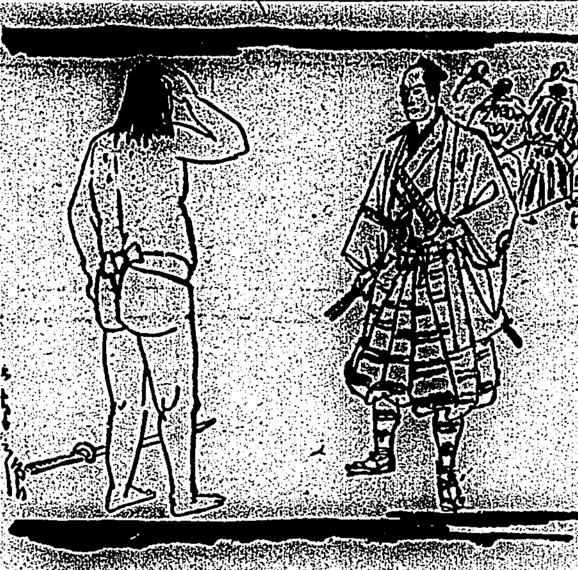

「關取！そのお武士が助けたんだぞっ」
誰かが注意した。
「なんだ？」
「お前は、盲滅法で居たよう」
女の邪魔があった爲めに、男の見物が面白半分に云つた。
「えっ」
三子ケ瀬、ふと、八丁堀の時を思ひ出した。

あの時のやうに、ふりまはして ばかり居たのかしら、と改めて顔を見てから。
「これは〳〵」
合點したと見え。
「へ、どうも、ありがたう御座います」
と、ぴよこり、頭を下げた。
「怪我は大したことはないのう」
と云ふ聲に、はつ、とした三子ケ瀬。
「あっ！吉公かっ」
と抱きついた。
思はず、飛び退いた吉次。
「おお、三子ケ瀬だったか」
「き、吉公！」
も一度抱きつかうとして、もぢもぢし乍ら。
「き、吉公ぢやなかつた、勘弁してくんねえ」
涙を、ぼろ〳〵三子ケ瀬は流して、
「ついなあ、永らく仲間衆を一緒にしたので、昔の癖が出た。いーえ、坊つちやまだ、御主人の御子息だ、ありがたう御座いました」
「なあに」
と輕く答へた吉次は、つと寄つて。
「父上は？」
何より先づ、それを聞き出した。

野心に燃ゆる「新興」

増資後の新興キネマは「第一線を目指して」を新しい標語として各員が努力をしてゐる、この新標語は大谷新社長が命名したものだといふがこれを反語的に見ると新興キネマは第一線に立つてゐなかつたといふ事をワザ〳〵世間に吹聽してゐるやうなもので決して上乘なものではない

◇

しかし新興キネマが最近何かやらなければならないといふ氣持で苦心してゐる事は外見からも窺ふ事が出來る、が、さて何をやつたらいいといふメドがついてゐないやうに見えて仕方がない

◇

阪妻や寬壽郎を有する以上、大歌の時代劇部の中途ハンパな時代劇を作る事をやめて、プロダクション映畫の内容を吟味して、もつと充實したものを提供する事も一つの必要である千恵蔵が獨出したのも自由から自由に俳優の融通を受けて、一作毎に異なつた味が出て行つたからである、阪妻でも鈴木澄子の出演した映畫は一番受けてゐたのは事實である

◇

現代劇でも入江は別として、中野英治をプロダクション扱ひにする必要はあるまい、岡田時彦、高田稔等を集めた以上これを如何にこなして新興映畫を價値づけるかが重大問題だと思ふ、岡田も高田も新興に入つた以上は、つまらぬ見得や役者根性を捨てて本當に新興を第一線に進ませるに足るものを作り、自からも亦第一線に立つ事を考へなければなるまい

◇

要するに新興現在の状態は何んとなく寄合世帶の如き感じがあつて強い團結が認められない「第一線を目指して」進むには先づ内部的結束が必要だ、増資によつて幾分なりとも餘裕が出來たとすれば資力に事缺く心配はなくなつた譯だ•進め…の號令をかける前に先づもぐはぐの内輪をグッと統一する事を忘れてはならない

尾菊プロ解散
菊太郎は寶塚入り

新興キネマの配給傘下にありながらも從來から解散の悲報が傳へられた尾上菊太郎プロは首腦部が株式化の最後の奔走も水泡に歸し去る一日遂に解散の悲運に到達して菊太郎は單獨新興キネマへ入社かと見られてゐたが突如元の古巣ともいふべき高村正次氏の寶塚キネマへ入社と決定更生に邁進する事となつた

國産の學者馬
榮座にお目見得中

音樂を奏で數學を理解、國語を語み、歷史を諳り小學三年程度の智能を持つと言ふ不可思議な馬が來臺し十九日より映畫歡馬獅子、潜の天使を添へて榮座で開演してゐる、學者馬と稱せられるものは亞米利加と獨逸にもをるが、今回來臺の學者馬は全くの國産でずる分苦心を重ねて北海道産馬に訓練をほどこしたものである

新刊目次

△財界觀測（三月號）△日本經濟年報（第十一輯）△婦人と新社會（三月號）△日本讀書通信（二月號）△貨殖之日本（三月號）△農業世界（三月號）△みつはもの（三月號）△ローマ字（三月號）△世界公論（三月號）△戰友（三月號）△句と評論（三月號）△新日本民族（三月號）△明倫論叢（三月號）△實業時代（三月號）△大日（三月號）△美術新論（三月號）△謠曲新報（三月號）△女醫界（三月號）△協和（三月號）

臺日聯珠

二珠勝案『眞　孤』（各十一珠）　茨城　篠田　文郎案

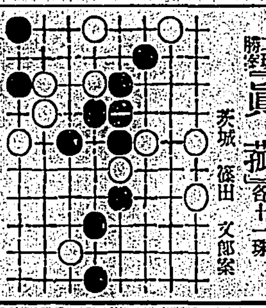

二珠勝案『脱　退』（各十珠）　佐世保　村里　栩翁案

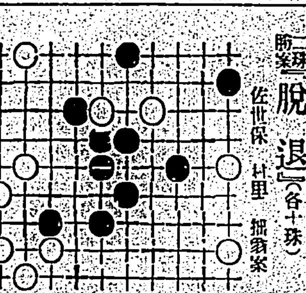

▲以上二圖共黒二珠で完全な四三又は四四の出來る打方あるだけ示せ
△締切三月二十五日發郵限り
△二題とも正解の方に呈賞
△宛名社内聯珠係

臺日案內

書籍　全集並學術書高價買入　臺北京町二　文明堂書店　電一九二六番
醫院　耳鼻咽喉科・皮膚泌尿科　須小醫院　臺北市本町三ノ二　（電三七二）
寫眞　寫眞機　寫眞材料一式　特價一組六十五圓より　臺北市榮町　西尾商店
パテーパンクロ　臺北市榮町　フタバ寫眞材料部
高等理髮　今日の御身嗜は　馬場理髮館　臺北本町一　電三九五八番
製靴商　ヒコウ運動靴　各地販賣店にあり
料理屋　美味なギンチヨ　洋食　京町本通り　電二九三七
藥種商　四四三九　電話　臺北市京町二　司化生そば　金　支店
エナモル　便所くさみ止めに有效
紙文房具　學校用品文房具は　松久商行へ　臺北京町二丁目　電五五四番
祝　入學・進級　萬年筆　高級　大特價提供　京町三丁目　電三五八八　大澤
內地土産　剝製　鳥獸剝製　臺北本町　最新の技術　生蕃屋本店
雜件　洋服タンス　月賦販賣　組立式　臺北市新起町日本製飲木工部
黒燒　一式　石崎黒燒店　臺北新竹町十九　電三三六九

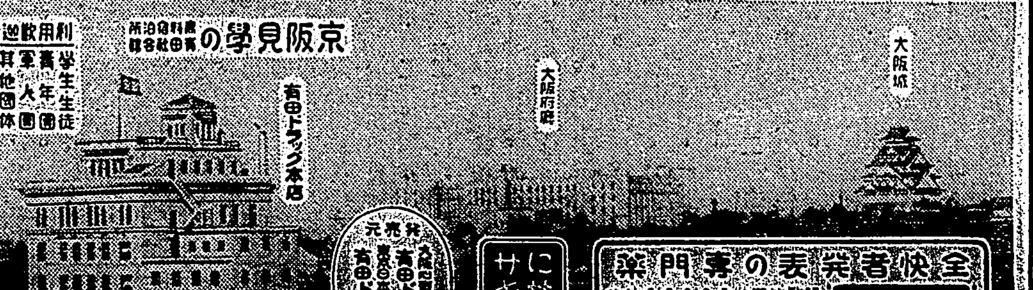

クラブ堂級化粧品

春は樂し　花を訪ねて野へ山へ——
クラブの粧ひは　がらにか——

麗色

これは新しい美の表現です

クラブがリードする33年の新流行美こそ春を彩る近代麗色

「まあ！お姉様のお化粧素敵ね」
「A子さんだつてスマートだわ」
「さうよ。お姉様はクラブつぼみとクラブピンの肌色でせう」
「え、昨夜クラブコールドクリームをつけて寢たから今朝のお化粧はとても柴だつたわ」
「お兄様がびつくりなすつてよ。私、呼んで來るわ」
「いやなA子さんね。ホヽヽ」

主要品種別
クラブ固煉白粉
クラブ水白粉
クラブ粉白粉
クラブ白粉
クラブ煉白粉
クラブ洗粉
クラブビタミン
カテイフード
クラブ美身クリーム
クラブ洗白クリーム
クラブコールドクリーム
クラブ美顔水
クラブ化粧水
クラブ乳液
クラブ口紅
クラブはクリーム
クラブ頬紅
クラブ香油
クラブ植物性ポマード
クラブハンケチ
クラブキャー香水
クラブベーラム
クラブビレン石鹸
クラブルブランシ香水
クラブキャラ香水

菓子に依る國民保健運動

株式會社　江崎

榮養菓子　グリコ

グリコーゲンを主とし、ヴヰタミンAB レチシン等八種の榮養素を含むグリコは比類なき榮養菓子として滿天下の賞讃を博して居ります。殊に舌ざわりよく柔かに、懷しき甘味は幼少年の嗜好に適するため藥のやうに厭ふ者なく、知らず〳〵榮養素を攝り入れる結果となり、簡單に便利に、大なる使命を果しつゝあります

酵母菓子　ビスコ（近日發賣）

酵母が人體の活力を旺盛にする要素となつてゐる事は、學者方が齊しく主張されてゐる處であります。弊社は玆に酵母界の權威大學教授工學博士中村靜先生と醫學博士森元良雄先生の指導を乞ひ、特殊の技能を以て酵母の菓子化につき萬遺憾なきを期し、苦心と研究を重ねてビスコを完成、近く發賣の運びとなりました

漢文 臺灣日日新報

亂射山砲迫擊砲高射砲 有力敵隊屢來逆襲 中村部隊與之激戰

二十日冷口電。古北口。喜峰口方面潰走之敵。漸次蝟集。與冷口前面之敵合流。勢甚猖獗。二十日朝冷口關門西方長城線。又來攻擊。中村部隊應戰之。古城敵堅壘第一陣地及望樓九個。又西方高地。有兵力三千。砲數門之有力部隊。亂射山砲迫擊砲高射砲。屢次逆襲。中村部隊。突入敵陣。作猛烈白兵戰。又岡村枝隊。與之協力。猛擊敵兵。

參謀長大隊長以下數百 激戰數時被我軍殲滅 三角地帶兵匪來襲

二十日奉天電。三角地帶劉景文所率兵匪二千。十七日早朝。襲擊岫岩。同地奉天警察三大隊。卽往攻擊。激戰數時間。殲滅敵參謀長及大隊長以下數百。使其潰走。損害負傷六名。

診療所之開設 何必限定醫師方可 禁止案絕對不贊成

二十日東京電。二十日午後衆議院醫師法中改正案委員會。午後三時四十五分再開劈頭。非醫者診療所開設問題。大島衞生局長。代內相聲明如左。

大島局長。診療所之開設。原則認醫者非醫者之倂立。有弊害時。以適當取締爲妥。診療所之開設。限定醫者之意見。不能贊成。

質疑以此裁止。乃作討論。山村豐次郎氏(政友)提出修正動議。及附帶決議。土屋淸三郎氏。(民政)亦提出別個修正案。

大島衞生局長再起。

禁止醫師以外開設診療所之改正案。絕對不贊成。

討論裁止。修正案探決結果。土屋氏修正動議否決。山村氏之修正動議及附帶決議。多數可決。結局醫師法改正案。附諸附帶決議。照山村氏修正可決確定。又齒科醫師法改正。附諸附帶決議。照原案可決。午後五時四十分散會。

二十二日兩院行事

二十一日東京電。二十二日兩院。

貴族院。午前十時開本會議。農業動產信用法案以下七法案上程。委員會自午前十時。滿鐵株式引受所關法律案外十委員會。午後一時半起。製絲業法中改正法律案外二委員會。

衆議院。本會議休息。午前十時及午後一時。開選擧法改正案外四委員會。

生絲輸出激減 綿織物增

二十日東京電。中旬貿易。入超二千餘萬圓。本旬貿易內容。輸出生絲激減。綿織物粗織物等增加。一方棉花輸入將三百三十九萬七千圓。然其數漸減少。

不强他國 已所決定 英國首相談

二十日羅馬電。英國首相本日與當國新聞記者團會見。所述如左。

吾人對他國。不以我所決定。而强於人。惟吾人至少於一時代之間。爲歐洲平和確立。不過懇願他人協力而已。

又同氏於英美記者團會見所述如左。

昨日發表之聲明。卽吾人我等會商內容。涉及欲使歐洲平和。問題從各方面檢討之。然吾人所考慮平和計畫。非對他人欲强制者。余及桑文外相。明日當於巴里與法國政府當局會商。又與德國政府當局者之間。同樣會談。對英國政府。想必通告此等會談內容。各關係國間交涉。乃絕對的緊要事。如有一國除外。則吾人計畫。全然覆沒。吾人努力。必歸於無效。吾人一考慮人之感情。乃人道的平和。此乃絕對的必要事。然吾人計畫。於世界的意義考慮之。吾人思想。宜適合於何等全世界之計畫也。

米價低迷 環境不振

二十日大阪電。休日後因株式低廉。小額買派不安。細々投資。買物甚少。一段軟化。休日中內鮮正米有多少買者。算採不和。總之。市況不良。主力派比較的賣控稍微。二流以下重荷發由自作。自價格觀之。已無甚旅價。然環境不振。故難並騰也。

株價眼前雖落 大勢必强

二十日大阪電。政府擬服從政策。徒使金融界殺傷而已。產業界依然無活氣。通貨收縮至十億圓以下。美國通貨膨脹景氣且產。今日無材料中。長城方面風雲不穩。最近中國對日靜觀轉換說。不過政權把握之一手段之一宣傳。人氣無彈力。助長賣派姊氣。諸株一齊崩落。大體在保合圈內。環境不良。雖孔軟弱。眼前或見再落。然大勢依然强調也。

各地學事

▲海山郡尖山公學校卒業式。二十日午後一時半。於該校擧行。來賓郡守代理川野庶務課長。今澤庄長等。多數臨席。對卒業生男女八十九名。授與證書。今澤庄長祝詞。二時半閉式。是日受郡守賞林進財。劉氏柔。

▲淡水女子公學校卒業式。二十日午後二時。於公會堂擧行。山田中郡守以外多數來賓臨場。小石校長對卒業生三十六名。授與證書。對優等生授與賞狀賞品。並爲告誨。郡守授賞。來賓多田街長祝辭。卒業總代答辭。父兄總代翁城氏謝辭。至三時閉式。又受郡守賞翁氏玉。

▲豐原男子公學校。十九日午前九時。在同校講堂擧行本科第三十回並高等科第八回卒業式。來賓有熊井郡守。岩下街長。郡內各小公學校長。及地方人士。多數臨席。本年本科卒業生百六十八名。高等科卒業生三十名。至十一時閉式。又同日該校內開兒童成績品展覽會。以供一般來賓觀覽。

▲斗六公學校及林內公學校直轄各國語講習所。本年度修了式日程。決定如次。又同日午後七時擧式後同簡易學藝會。三月二十二日崙豐省國語講習所。二十三日林內南保國語講習所。二十四日九芎林國語講習所。二十五日林內北保國語講習所。

▲彰化第二幼稚園。二十日午後一時。擧行第十五回授證式。繼開學藝會。演題十六。至同三時半散會。

▲茄萣庄新社公學校。計二十三日午前十時。由伊藤郡守臨場。擧第六回卒業式。併開學童成績之作品展覽會。同本回卒業生人數。男三十二。女六。內受郡守賞一。卒業生中。志願別。入上級校者三。願就職二十。幫助家事十四云。

米穀統制豫算 臺灣產米買上額 豫定三十九萬石

衆議院追加豫算案旣通過。臺灣米統制所關事務。已告一段落。前田晉京中農務課鈴木技師。及商工課小副川局。與米檢小川技師交代。十八日歸臺。綜合兩氏所談。米穀統制豫算如左。

農林省爲內地出貨期統制。決定對內地米百六十萬石。朝鮮百二十萬石臺灣米三十九萬石卽于出貨期月別平均。買上超過額。依此統制法。本島米得以不受移出總額之制限。然米穀統制調査會一致。對右統制策不以爲足。主張臺鮮米亦併徹底統制。故臺灣朝鮮。亦按如全國的米統制。編成豫算。臺灣最初要求二百萬餘圓。最後四十五萬餘圓。然大藏省以財源逼迫之際。不必至此巨額。遂對臺灣查定十萬圓。朝鮮由四百五十萬圓。減爲六十九萬圓。右經拓務省與農林大藏兩省接洽後。以右之買上。對出貨期糜至統制。料有奏效。以外本年度。以爲少豫算。爲統制策。補充意味。或爲試驗的貯藏粟

費用大部貯粟獎勵 貯藏量近十萬石 期間按三箇月程度

內地米穀統制。而於灣米移出統制豫算。據最初所傳。貯粟倉庫。建設百處爲目標。按五六百萬圓。而中途改爲二百萬圓。最後低下爲四十五萬圓。以此提出大藏省。結局削減爲十萬圓。此十萬圓追加豫算。將如何解決。或以如何使用乎。要不考慮內地方面之焦慮。若以臺灣自體而言。則以臺灣收穫米。務以大宗且得自由移出爲有利。若全國米要統制。臺灣亦以一分子。關係本問題。第因移出不自由。于不如意中。須編成巨額豫算。而由此次之査定。倒減爲十萬圓。較爲得策。蓋用巨款。遂行移出統制。恰如以臺灣金自絞其自首者。唯幸于各體不受制限。月別平均移出農林省買上月別平均超過額。本年以十萬圓。爲試驗統制。故不受大束縛。得以如從來纖縮移出。至于用途。其中占最巨額者爲對貯藏粟獎勵金。約達三分之二以上。貯粟數量約近十萬石。而期間亦止于三箇月程度。以外經費農業倉庫建設費補助。缺弊統制事務者二三名人件費。並生產費其他諸事項調查費等。此等比獎勵金極見寥額云。

羅東郡農民 視察中南

羅東郡役所。爲觀察產業狀況。以農民有志者二十餘名。組中南部觀察團。去二十二起至三十一日間。視察所如下。▲二十三日。中壢郡。竹郡。宿新竹。▲二十四日。苗栗郡宿臺中。二十五日。彰化郡。員林郡宿斗六。二十六日。二十七日。嘉義。二十八日。新營郡宿臺南。二十九日。新化郡。宿高雄。三十日。屏東郡。午後四時半。乘列車歸羅東云。

謀獲社會運動資金 島人謀襲銀行 二十日判決同時發表

昨年十月七日。帝都之川崎第百銀行。有共產黨之强盜事件。而本島則先此卽昭和六年一月。有臺北市。及新竹市木島人。僞圖獲得社會運動資金。除謀襲擊銀行之臺灣工友協助會員一派强盜事件。其詳細爲該協助會員幹部林江俊外五名所關之不敬。强盜未遂。及豫備。並犯人藏匿被告事件。去二十日。依臺北地方法院刑事合議部判決。同時公表。判決如左。

▲本居地新竹州竹南郡竹南現住所臺北市永樂町五丁目三六七 懲役四年 臺灣民衆黨員林江俊。年二十六。

▲臺北市大龍峒町四四五 懲役五年 無職陳承家。年二十九。

▲新竹州竹南庄竹南二八十 懲役一年 材木商張天助 年三十六。

▲臺北市下奎府町一丁目百三十三 懲役四年 辯護士事務員黃阿庭。年二十六。

▲新竹州竹南郡竹南三〇六。懲役一年六月 製材職工

部沒收。

爲反對建國祭 作成不敬文書 林江俊爲其首魁

其犯罪事實如左。

一、本年犯行首謀者。且爲臺灣工友協助會幹部。在本島社會運動活躍之組王龍。薛玉虎。既死亡。而彼等爲受此兩名之感化共鳴共產主義。首魁林江俊。於昭和六年九月十八日。滿洲事變突發以帝國之行動。視爲帝國主義的行動。遂抱反感。關開七年二月十一日紀元節。臺北市。欲盛擧建國祭陳承家乃與蔣玉虎共謀。爲反對建國祭目的。使用昭和七年一月一日木紙。作成重大之不敬文書。二月二日。林江俊。對竹南之張天助。通知內容。囑其投函。使得於二月十一日配到。張乃如命。在竹南郵便局投函。

二、庶振煙。詳知林江俊爲不敬罪犯人。自七年三月十一日。至二十二日。藏匿在臺北市日新町自宅

三、林江俊。陳承家。黃阿庭。林萬源四名。皆爲臺灣工友協助會會員。因該會缺乏運動資金。於社會運動。不能十分。乃與薛玉龍。薛玉虎共謀。欲倣朝鮮等之左傾團體。襲擊金融業者及富豪。强奪巨款。以充爲運動資金。遂釀成笑話如左。

使用毒瓦斯 襲擊列車 終竟失敗

一、欲使用麻醉性毒瓦斯。使搭車乘客昏醉。劫其金款。乃由薛玉虎作製。試驗蒂鼠。尤知成功。因此爲施用於密閉室中。是否效果。次試用於圓山動物園之猿。並不奏效。然猶料若在密閉車窓之列車內。應得成功。由謀者爲陳承家。黃阿庭。薛玉龍。薛玉虎四名。六年一月中旬一日午後三時。由陳。黃兩名。携帶薛玉虎製成之麻醉性毒瓦斯。搭臺北驛發南部行汽車。及午後七時。列車向通霄。苑裡兩驛間進行中。陳向中央部客車內乘客十數名。撒布該毒瓦斯。因臭味差池。乘客多往他車。或開窓通風。全歸失敗。

三名變裝 欲襲擊信組 卑怯不敢入

二、次爲六年四月。林江俊、陳承家、黃阿庭三名。欲襲擊臺北市大橋町稻江信用組合大橋出張所。先已偵查其內部。以爲白晝之午後二時。爲最適當。決定二十二日侵入。謀以變裝踏入。颺砂使其目不開。若再反抗。則出刀脅迫。乃向臺北市新原金物店其他。購利刃及數柄。再準備已周。及二十二日。林江俊。黏髭掛眼鏡。服雨套等。三人變裝後。携帶刀。砂類。照所豫定。於午後二時。往出張所附近。然因卑怯不敢入。空返歸去。

鄭根木宅 亦謀欲往襲

三、六年四月下旬。林江俊。黃阿庭。陳承家。林萬源四名。與薛玉虎。薛玉龍共謀。欲襲臺北市永樂町五丁目鄭根木之宅。出刀脅迫金錢。先準備變裝用具。亦因恐被發覺中止。

欲使瘋醉藥 襲擊銀行 料難如意中止

四、六年四月末。右四名與薛玉虎。薛玉龍共謀。欲乘夜陰。踏入新竹州竹南郡。竹南庄商工銀行竹南出張所。使用麻醉藥。使行員昏倒。劫奪巨金。卽林萬源。先到竹南。調查銀行之構造。金庫模樣

中外要電 豫算案可決

二十日貴族院豫算總會。二十一日午前十時二十一分開會。高橋藏相說明

一、昭和八年度各特別會計歲入歲出豫算追加(特追第一號)

一、豫算外國庫負擔契約所關之件(追第一號)

討論後探決。全會一致可決。午前十時五十四分散會

總額廿三億

政府於二十日臨內閣議。決三陸地方震災復舊費六百三十八萬八千圓。計上八年度追加豫算。八年度豫算二十二億三千九百萬圓。第一次追加豫算六千四百萬圓。累計豫算額二十三億九十三萬八千圓。彪然赤字公債。總計六億八千三百八十萬八千圓。成未曾有彪大豫算。

都制案方針

二十日東京電。政友會於二十日午前十一時。開院內幹部會。協議東京都制案。

一、都長暫定的認定官選。

二、殘存郡部之負擔。使政府考慮。勿使加重。

三、區長公選。

更欲正式經幹部會之議。

臺北州下火事 七年度中 二百四十五件

臺北州下。昭和七年度。火災件數達二百四十五件。損害額十二萬六千四百十七圓。死者五名。負傷者十名。該燒火原因。灶火最多。最少者溫燭。其統計如下。灶火六十二。燈倒火三十二。柴火二十一。弄火十一。煙草火四。焚火十二。火灶十。焚火九。石油灶及蚊帳火八。漏電四。

僞勇軍暴行

遭皇軍猛擊。從熱河省逃亡之僞勇軍一千。擁至蒙院口。匪操密一帶關內。附近一帶。掠奪暴行。石家子方面敵陣混亂。何柱國雖命其防止侵入。而暴行掠奪。忿擴大也。

石本氏死體

據二旗營子部落民所談。石本權四郎氏。昨年十二月二十八日。由喀喇沁旗南營子。移至二旗營子。同日恐被村民發見。先包圍部落。後乃慘殺於大凌河畔。石本氏生死如何。各方面注視之。本年一月末。其貧兄貫太郎氏之上海寓所。有一不相識華人。將四葉寫眞留置之。不告而去。右寫眞人物。酷似權四郎氏。卽於大連。貫太郎氏。貫太郎氏卽派密偵搜查。熱河討伐已一段落。去二日單身赴朝陽寺。續行搜查十八日遂成死體。發見權四郎氏。據村民所談。該寫眞乃李海鵬匪。銃殺權四郎氏之前所撮影也。

踏雪橇遭難

三越理髮部員一行。東京淺草區八幡町鶴木政之助(二〇)以下四名。十八日登警王山。以踏雪橇。至十九日猶不歸來。搜查後鶴木已一死傾。他三名蹤跡逃至附近村落。

新竹州下木炭 年產三千百萬斤 計畫施設改良

新竹州下。年產木炭三千百萬斤。占全島四成。內約有一千九百四十一萬八千斤。卽三分之二。可以運出他州。開州下所產炭質優秀。因財界不況。致炭價暴落。製炭業者。陷于困窮。有粗製濫造。至碍及木炭聲價者。爲是州當局。遂產業五箇年案爲計畫改良製造木炭。施設事項如下。卽一、養成製炭技術員。二、實施木炭檢查章程。三、改良炭窯補助新造。四、設木炭補助木炭倉庫設置。五、生產販賣之同業組合。六、開木炭炭品評會。據開州當局正施木炭改良之計畫事項。現漸籌備著手。若經十箇年後。則州下木炭生產額。可達三千五百萬斤。至五千萬斤。

鋪裝砂利 置場實地調查

嘉義郡當局。對郡下各保甲道路施行鋪裝工事。因對各中心點之要所設置砂利物置場。十九日。同郡津田庶務課長。及警察課小濱行政主任。出張於設置必要之場所。實地踏查云。

古亭町警官 醉後阻車 毆打運轉手 及乘車客

臺北市太平町三丁目二十八番地發記茶行主人洪九江氏。妻洪謝氏嬌鳳。年二十六。去十九日午後九時餘。借市內永樂町產婦人科醫院主人高敬遠氏妻及長男等四名。乘自家用自動車。由運轉手林再傳年二十八。駛往川端町方面。觀賞夜景。歸至古亭町派出所前。忽被南署長谷巡查。命其停車喚入派出所內取調。因該巡查夜受某々招宴。飲酒過量帶酒氣。痛毆林運轉手及洪謝氏。然後帶往南署發記茶行員張金英氏接報急偕蓑和醫護士。往南署抗議。直至十二時。始釋放歸去。洪謝氏左眼。負傷過重。乃於翌二十日請臺北醫院管野外科醫診斷。結果負全治二週間傷痕。現在自宅療養。因同行

是々非々

菜甲許某事。卽指仇家爲盜。閉衆之。不挾怨感情用事。(願衆人效法)大甲沙鹿陳某。去八日夜。毆其岳母眼部。云有不能明言之隱痛也。(其三年消菜夫)仲買人林某。利用中央市場金庫。爲賭場。致被警官檢擧。

行將怨離。(處留自取)士林某加新水十圓。合法乎。(組合員疑問)後埔庄某君店中。所用大姓某。內通外匪。私謀吃貨。實不應該也。(目擊者)十九日貴報汕方欄。登載淡水鐵工場主鼠某。爲築屋口角。川鐵棒打傷隣家盧氏一節。實無此事。某氏已行謝罪。爲彼衆所周知。與盧氏世交。斷不以細故毆打人。敢祈貴報依例訂正。(當事人)

棄屍而逃 貧民無力葬母

高雄州屏東街公館人陳意四。去十九日午後三時頃。到公館派出所。謂爲受同庄盧榮茂。年四十四。依託。提出故盧母盧鄭氏甚(年六十)之埋葬許可願。然因無醫師之死亡診斷書。當直之杉原巡查。命其歸宅。再行取出。陳意四於是不歸。該巡查。因到盧宅。不見一人。只見寢室內。有盧鄭氏甚屍體而已。而不見盧榮茂之影。該家貧甚死者久病。而無力醫療。無力殯葬。不得已棄屍而逃。方搜查其所在云。

後母出後父 鳳郡調查眞相

鳳山街西門元鳳山公學校訓導周萬歷。性溫順。頗有孝行之稱。娶王東來氏女小家碧玉。結婚後夫婦愛情甚篤。其父啓仁。一性狂而固執。治家無律。其母雖慈。不幸見背。北父遂再娶某氏女爲繼室。然某氏女。性極不賢。日夜尋端起釁。父更助紂爲虐。因此家庭風波叠起。至是萬歷鬱々不歡。精神稍異。北父乘機迫王氏女與子離緣。未幾當局。知其前後始末。遂命萬歷退職。非係客年十月中也。萬歷自解職後。更被其父幽禁別室。鳳山公學校兒童聞知。不忍恩師之害。[illegible]與果餅肉粽等食物。[illegible]鳳山郡高等係。急赴現場。檢查後。現繼續調查眞相云。

高雄州蕃地 養蠶復活

高雄州下。蕃地養蠶。自昭和二年至五年度。頗見順調。而六七兩年度。爲蠶價大跌。遂起一頓挫。乃自本年度復活。內地之郡是製絲派出社員五名來臺。于潮州郡役所所在地設本部。駐在一名。其他四名。于蕃地四十餘處各派出所。巡回指導。從來蠶種製造指導。現則爲獎勵實收。當蕃地野桑豐富。及實質價格便宜。爲蕃人授産。頗爲囑目云。

橋子頭賽花樓 爲少年弄火 傷人燒屋

岡山郡楠梓庄橋子頭賽花樓旗亭。去十九日午六時四十分頃。突由樓之後面第二間發火。火勢烈甚轉大。一時全村住民。大起呼救。當地壯丁團警官等總動員。努力撲滅。後見火勢危險。電遂于郡當局。及楠梓分室。乃人從事。至八時頃始鎭火。查其被害。全歸烏有者三間。半燒者四間。中有萬花樓旗亭。亦同遭害。滿樓紅無地安身。乃到調查。其原因顏沖氏子顏進。年十六。弄火之時。火星飛入于一米突地點之酒精罐內。忽然發火。一時欲避不及。竟被火傷昏倒。幸爲乃父救出。第全身火傷。陷于危篤云。

瑞芳

保甲改選

瑞芳庄各派出所之保甲役員任期。至本月末日。全部滿了。當局左記日程。在各處派出所內。擧行改選。

▲九分派出所十五日

▲鼻頭派出所二十日

▲瑞芳派出所二十日

▲九芎橋派出所二十一日

▲猴子寮派出所二十二日

▲腳亭派出所二十四日

賭徒九名

瑞芳庄九份一五九五校財。年五十。外三名。去十八日午後一時。在自宅房內。賭博胡。又同地一六一番地郭榮川外四名。亦來十。被九分派出所瀨戶口。洪兩巡查檢擧。一串九名。十九日午前十一時半附一角書類。由洪巡查押送入基隆郡司法課候審云。

大甲

梧棲豐漁

梧棲街洋厝。去十九日。濃霧蔽天。漁戶見之。料魚群簇至。乃各整筏出漁。均大豐獲。滿載而歸。所獲魚類。多是白腹。運到沙鹿郊市。消於各地魚市場。先至者每百斤。唱二十二圓。最初約十七八圓。又自是日起。連日皆豐云。

王廟祭典

沙鹿三山國王廟。去二十日。祝王帝聖誕。附主演戲奉祭。且自至夕。各地善信。備牲物致祭者。有千餘人。入夜猶擁擠不開云。

舞臺總會

大甲郡沙鹿妙舞臺。去十九日開定期總會。由報告經過概況並收支決算。及議負債額。全部償却。但開其償法。議將一股分出資金四百圓。照時價剩百九十圓。欲將原股分者。每股要增資金百二十圓。始可清償。不增資者。以一股取回金百圓。限一箇月內回答。其他等件。全部可決云。

北斗

流用公金

北斗郡北斗信用組合長陳眞珉氏。流用組合公金三萬圓事件發生以來。一時各界大起物議紛紛。有反對篤之林派。乘機策動。乃以當道認爲擾亂地方金融之行爲。去十八日。林派宗。許焜。魏宋外數名。北斗郡警察課長說諭。開設派林派。伯仲氏外數名。乃去年五月間務組在斗販賣購買利用組合。申請認可。但認爲無必要。以爲陳氏之策動。故此報之云。

臺南

携案上北

臺南大圳組合解非認。課長以昭和八年度豫算之承認案。經於日前開內示會。徵求各部代議員之意見。乘以決定。攜案於十九晚。將該案提出之士北。向當府當路說明。以求諒解。同行有杉村儆吉。中村義太郎係。而該組合會。約來二十五日。或二十七日開之云。

給墾續開

臺南州下官有地之無斷給與貸下。或准許使用者。就中蕭豊地達萬二千件。道路用地之有財産鐵道。一有解決者。惟官有原野主雖有原大不生產的土地。故今年解決。然此類請者無多。將於本年度內准許。因是州地理係現從事準備。豫定來二十八日前後。召開第二回審查會。以解決之云。

會事

▲國際通運株式會社臺灣出張所主任徐阿洋氏。與勤務勞員、與其後者爲中壢[illegible]蔡順昌氏。去十六日午後五時半。由盧旺氏發起。假聚與園旗亭。開歡送迎會。歡來七時始散。

▲朴子街朴子女子公學校。去十八。十九兩日。在該校開兒童及女子靑年團手藝品展覽會。二日間觀覽者數千人。出品[illegible]賣抑價格金二百六十圓。扣除費用外。全部欲作國防獻金云。

▲斗六郡農事組合聯合會。豫定來二十三日午前九時。假斗六街役場樓上。會議室開總會。

人事

▲總督府秋本道路港灣課長。去十七日偕市川技師。由北來竹。卽由久布白竹東土木課長引導巡視竹東道路。伴公司對入夜投宿竹東。翌十八日下南。至臺中視察。

▲臺北市大龍峒町[illegible]見澤氏。昭和四年赴[illegible]嶼。研究熱帶疾病。去年回臺者。在新澤仁醫院於太平町四丁目。業已告竣。期來二十四日開診。又同日及翌日演示安樂社並保安社兩歌劇[illegible]

▲新任大甲郡庶務課長。補設立兵衞氏。同警察課長寺尾總右衞門氏。以去十九日。各就赴任。二十日登街視察。而任爲能高郡庶務課長之外山永彰氏。及轉爲東勢郡警察課長之山口七郎氏。亦同日聯袂赴任。

▲臺中州彰化郡新任之小川警務部長。于十九日午前十時到任。佐伯庶務課長。於二十日午後零時三十九分下行列車。各在彰化驛下車。受多數官民歡迎。

▲竹山郡興農倡和會主事林長山氏。[illegible]

▲員林郡岩永街庄主任。榮轉臺中市庶務係長。去二十日赴任。

▲斗六街協議會員黃天佐氏。令弟黃迪君。[illegible]近將開業。

▲彰化街人[illegible]者爲與新[illegible]二十四日上午十時。在彰化教會。擧行結婚式。

▲朴子街朴子信用組合長[illegible]氏長女月卿。出身臺南第三高女。[illegible]番田榮牧師媒介。[illegible]擧行結婚式云。

臺灣日日新報
本日夕刊共八頁
發行兼編輯人 臺北市榮町 發行所 臺灣日日新報社

壹等貳千圓の勸業債券を贈呈

主婦之友

四月號の大評判!!

第一附錄

この附錄だけでも五六圓の價値ある大附錄

和服裁縫全集

東京一流の和服裁縫大家が總動員のもとに完成した雜誌界空前の大全集。流行物和服だけ七十種の仕立方が秘傳と共に公開された大全集。賣切れぬうち至急お求め下さい。

▲婚禮その他の式服一切の仕立方
▲長着類一切の上手な仕立方
▲羽織類一切の上手な仕立方
▲襦袢類一切の上手な仕立方
▲帶類一切の上手な仕立方
▲袴とコート類一切の仕立方

大評判の家庭裁判 櫻内家の悲劇の眞相

前代議士櫻内辰郎氏の令嬢本子さんの自殺事件の眞相が今こそ明かになりました。賀川豊彦、千葉龜雄、吉岡彌生、武者小路實篤、山田わか、吉屋信子、小泉郁子、宮澤六郎、守屋東の諸先生が試みられた誌上家庭裁判で大評判。家庭をもつ人々の必讀すべき大讀物。

家庭圓滿 極意公開 愛妻家ばかりの座談會

家庭圓滿の愛妻家として名高い樋口博士、岡本一平、榴田十次郎、田邊至、田中比左良、山田耕筰、山中峯太郎、安部磯雄の諸先生が赤裸々に發表された良人としての家庭圓滿の極意ばかりで大評判です。旦那様も奥様も必讀すべき大座談會です。

藝者女給ダンサーが 旦那様の浮氣を語る座談會

東京一流として名高い藝妓と女給とダンサーばかりが集つて大辻司郎氏司會のもとに開かれた珍らしい座談會です。今日ばかりは奥様方の味方となつて旦那様方の浮氣の爲下しをしたので大評判です。良人の品行に多少でも不安のある奥様は勿論、奥様もコレだけは御覽おきくださいませ。

三原山自殺の女學生

の死の眞相を描いた文壇大家の話題小說で女學生間に大評判

▲見合に成功する秘術を公開
▲好きな人が出來た時の娘の心得十ヶ條
▲女學校卒業から嫁入までの躾方
▲人さまざまの體に合せた着附の秘訣
(上海綺談)ラヴに國境あり　大辻司郎
(漫畫漫文)スポーツマン新家庭風景

▲荒木陸相から錦子夫人への愛の手紙

▲百萬圓を國防費に獻げた婦人の美談

全國民よコレ丈は讀むべし
聯盟を脫退した日本は何うなるか
經濟封鎖か。戰爭か。安心して良いか。心配すべきか。兩先生が特に發表された時局必讀の記事
△德富蘇峯 △太田正孝

▲姙娠する日と姙娠せぬ日の一覽表
▲肺病全治藥の作方公開
▲男女性病の家庭療法

賞金五百圓で小唄を懸賞募集

大評判の小說「地上の星座」の主題歌を右の大賞金で募集

▲小說 地上の星座(牧逸馬) ▲小說 いづこへ行く(沖野岩三郎) ▲小說 曠野の果(大佛次郎) ▲實話 母を讃へよ(山室軍平)

小唄市丸の哀戀悲話
レコードやラヂオで御存じの小唄の名手市丸さんの人知れぬロマンス

天理教祖の受難傳記

料理と洋裁と育兒と家計 のスバラしい記事が本號で特に大評判

第二附錄 素人に出來る 家庭マッサージ獨習法

醫學博士加藤普佐次郎先生が十七年間の苦心研究の家庭マッサージの方法を素人に出來るやうに一切の祕法を公開したので大評判。これ一冊さへあれば治病と健康增進の一切がわかるので大評判。

加藤博士が公開

有吉公使歸國前に蔣公使と上海で會見

直接交涉問題とは異るも相當に突込んで意見交換

【上海二十一日發聯合】有吉公使は二十一日午前十時過ぎ目下歸國中の駐日公使蔣作賓を訪ひ挨拶を兼ね時局に關する意見の交換を遂げたが、會見内容は噂の如き直接交涉とは異るも蔣公使が保定に蔣介石を訪ひ歸滬した折であり、有吉公使も二十四日歸朝する折とて相當突込んだ談話の交換が兩者の間に行はれたものと見られ注目されてゐる

【上海二十一日發電通】有吉公使は二十一日午前蔣作賓公使を訪問し一時間に亙り懇談を遂げた、蔣公使は南京で羅外交部長と協議の後保定で蔣介石と會見し支那側の對日方針の相談に參與してゐるので、有吉公使の歸朝前に相當突込んだ意見交換が行はれる模樣である、尚蔣公使は二十二日有吉公使を訪問する筈

抗日と直接交涉 併用の必要を力說

汪精衞が羅文幹と協議

【南京二十一日發電通】羅文幹は二十日午後汪精衞を訪ひ、對日外交問題に就き協議を遂げたが、汪は其際武力抵抗と直接交涉併用の必要を力說し、國民政府最近の對日外交方針に贊意を表したと確聞す

英首相の軍縮案に我國は不同意を表明

海軍省は外陸兩省と打合せ 全權部に資料を送付

【東京二十一日發電通】イギリス首相マクドナルド氏の提案に成る軍縮案は二十三日より開會の軍縮一般委員會に上程されることとなつた、我ゼネバ全權部は歐洲の動きを靜觀し居るため特に態度を發表することとなり、二十日早朝海軍當局に對し討議に必要な有ゆる資料の送付方を依賴して來たので海軍當局は直ちに資料を蒐め外、陸兩省と打合せの上近くも二十一日中に電報することになつたが我國の態度に關する意見を綜合すれば大略次の如く概ね全面的不同意を表明するものと見らる

一、マクドナルド案は五編九十六條より成る大部のものであるが要は軍縮準備委員會の採擇案を具體化し數字はフーバー案及びイギリスの從來の主張を取容れたもので何等の新味もなく歐洲本位のもので東洋に緣遠い案である、故に之に對し新訓令を發する要なく代表部は從來の訓令に依り存分に贊否を決し得るものである

一、第一編安全保障六ケ條は不戰條約侵犯國に對する效力發生の結論を規定するものであるが、抽象的のもので帝國政府は聯盟規約と同樣斯かる規定には贊成し得ぬ

一、第二編軍縮中の器材、第二章の二十三乃至三十三條はワシントン、ロンドン兩條約當事國の軍備は依然該條約の制限を受け伊、佛は英國案に基く批准の日よりロンドン條約を批准し補助艦の制限を受け、其他各國は現狀のままとし、且つ主力艦航空母艦は千九百三十六年まで建造を禁止し其他艦船はロンドン條約の制限を受くるとするもので

あるが海軍は左の理由に依り同意し得ぬ

(イ)ロンドン條約は千九百三十七年後は當然改訂すべきである

(ロ)又之を一般的條約として世界各國と締約するには絶對反對

(ハ)本案の協定が本年成立すれば千九百三十五年の五ケ國海軍會議まで有效期間は一年に過ぎぬ、寧ろロンドン條約當事國以外の軍縮を規定する方が效果的である

(ニ)帝國の軍縮案を一度も討議せず千九百三十五年の海軍會議を打切る案には充分警戒を要す

一、空襲全廢は航空母艦全廢其他陸海兵力と關聯するを理由に日本は贊成を保留中である

一、航空機を三噸以下に制限するは歐洲各國相互の脅威を除去する目的に出づるも海岸線長き日本では反對である

一、日、英、米、佛、伊、ソヴエツトの航空機を五百機に制限に對しては陸海兵力制限及び空爆禁止の協定を見ぬ限り同意し得ぬ

新登院した尾崎翁

足かけ三年間の世界行脚でテオドラ夫人をなくして淋しく歸朝した尾崎行雄氏はその後姪子の本邸におち付いてゐたが二十日議會に現はれ第一控室の龜井代議士その他の人に出迎へられ初登院をなし十ケ月振りで久し振りのソバに舌づつみを打つ尾崎翁

歐洲外の協力も確約

五條から成るローマ條約案

【パリ二十日發電通】長期間少くとも一世紀に亙り歐洲の平和確保を目的に英、伊、獨、佛四國間に協定されんとする所謂ローマ條約案なるものは左の五條より成るもので、既にムツソリニ伊首相との間に打合せを終へたマクドナルド英首相は

右案文を携行し二十一日パリ着の上之をフランス政府當局に手交する筈である

一、本條約は有效期間十ケ年とし若し一ケ年の豫告期間を置き廢棄の通告なき時は更に十ケ年效力を繼續することを得

二、英、佛、獨、伊四國は啻に歐洲で協力するのみならず、歐洲外でも協力し植民地問題に就きても協調し共同動作をなすことを締約す

三、前記四ケ國は聯盟規約の規定に準じヴエルサイユ講和條約の改訂を期す

四、英、佛、伊三國は昨年十二月の軍縮會議で原則として獨に對する軍備平等權が許容されたること、並に今や斯かる決定を實施する時期に達したことを承認する

五、獨はその軍隊組織を前記軍事平等權維持、合致せしむるに必要な手段が執らるため大統領令を發布して實行することを約す

尚ムツソリニ伊首相は前記條約案文をフランス大使に手交する際本條約の實施により少くも今後十年間は歐洲平和は維持されると述べたと言はれるが、フランスが果して之に

佛國の同意は疑問

同意するや疑問で、寧ろ反對するものと見られてゐる、尚前記四國以外の第三國の參加も許すことを認めてゐるが、その第三國は前記四國の指導的地位を承認するを條件としてゐる

英外相ゼノアに向ふ

【ローマ二十日發電通】イギリスサイモン外相は二十日午後四時飛行機でゼノアに向ひ出發した

ウイルソン氏が米代表として出席

ペ、コ紛爭諮問委員會に

【ワシントン二十日發本社特電】國務省はペルー、コロムビアの紛爭に於ける諮問委員會に於ける聯盟からの招請に應じ瑞西駐剳米公使ウイルソン氏を米代表として出席せしむる旨公表した

滿洲國がソ聯邦に嚴重警告を發す

蘇炳文問題に關して

【新京二十一日發聯合】滿洲國政府は蘇炳文等反滿分子に對するソ聯邦政府の態度はソ滿兩國の親善關係を阻害すること大なるものありとし、十一日ソ政府に對し嚴重抗議を發した

覆水盆に歸つた四氏

民政黨を脱黨した三木武吉、戸澤民十郎、原田岩水、松永東の四氏は民政黨幹部の希望をいれ吉田磯吉氏の斡旋で復黨することとなり十六日午前十一時丸の内倶樂部に於て若槻總裁と會見した

我漁船の南進に大きな障碍

既に實施されてゐる 比島漁業法の内容

在マニラ日本總領事の交渉も效なく、昨年十二月五日比律賓總督の裁可を經た比島漁業法は本年二月一日から實施されてゐるが、この新漁業法は比島在住の邦人漁業者臺灣からの出漁者及び今後同方面に活躍せんとする漁業者に

大打撃を與へるところの壓迫的法律でその内容は大略左の如くである

一、比島の領海に於て漁獲を目的とする三噸以上の船舶を使用するには本法による免許證を必要とす、茲に所謂領海漁業とは比島内に漁業の根據地を有し漁獲物を比島内に持來するものを指すもので公海漁業者でも本法を適用されることとなる

二、右の一般漁業の免許證を與へられる者は左の如くである

(イ)比島市民(ロ)合衆國市民(ハ)組合又は會社にしてその株式資本又はその利益の少くとも六割一分を完全に比島市民或は合衆國市民の所有たらしむるもの(ニ)本法施行當時現に三噸以上の船舶を使用し商業上の目的を以て漁獲に從事しつつありし個人組合又は會社(ホ)比島市民に同一の權利を認むる法律を有する國の市民

三、直接たると間接たるとを問はず本法による無資格者に對し前記株式資本又はその利益を讓渡すべからず

右によつて明かなる如く三噸以上の船舶を使用する邦人漁業者は組合又は會社組織として新に漁業を營まんとするときは米比人との合弁會社の形式によるか、又は既に漁業に從事しつつある場合でなくてはならず、又個人の資格で邦人漁業者が事業を經營することを得るや否やは前記(ホ)の解釋如何に依るものであつて、現在我國に於ては

積極的に外國人に對して領海漁業を禁止する旨の法規はないが、新漁業法の要求するところは右の如き消極的なものでいいのか又は積極的に何等かの規定を必要とするのかその點不明である、何れにするも新漁業法は我國水産業の南方漁場制覇の機運に一大障碍を與へるものといはねばならぬ

米國の禁酒解除は四月初めから實施

上院で安協修正案を可決

【ワシントン二十日發本社特電】米上院は本日酒精三、二パーセントを含むビール、葡萄酒及び果汁の釀造を許可する安協修正案を可決したが、下院は明日これを採決すべく、結局右は四月初めより實施の運びとならう

更改期に際し移出米運賃が問題

冬の二晝夜航海は厄介

過般歸臺した商船會社基隆支店長牧野元氏は本島海運界當面の諸問題につき次の如く語つた

過般内地に出張したのは四五月が運賃の更改期であるので其打合せが主なる用務であつた近郵商船、辰馬三社の間に協定成立後でもあり今はそれによる運賃整理期ともいふべく差當り考慮されてゐるのは移出米運賃を何うするかである、辰馬汽船が協定に加入してから

米運賃 は神戶揚二十五錢になり以前の競爭時代に比すれば可なり上つたことにはなつてゐるが之とて必らずしも採算的であるとは云へない、朝鮮米の積取り運賃は百石八十五圓で、臺灣米の一個二十五錢は石六十一圓五十錢に相當し而も朝鮮米より距離の遠いことと、朝鮮米は命令船でなく比較的古い自由船で輸送してゐることなどを考慮に入れると臺灣米の運賃が割安だといふことになる、然らば今度の更改期に於て之を適當に改定するかといふに荷主側の立場もあらうし狂洵にお話しは出來ない、南洋向け茶の積取運賃はジヤワチヤイナラインと商船との間にプールが出來てゐるから問題ではあるまい

芭蕉は 青果聯合會と郵商船との間に契約され辰馬汽船は表面には出てゐないが、月一隻だけ同汽船に積取らすことに内部的協調が出來てゐる、大連行青果陸送は其林の同業組合が據柑を大連汽船の直航船に託送してゐるが、芭蕉は聯合會との契約關係から云つても商郵兩船で引受けなければならぬと思つて居る、總督府の命令で二月下旬に基隆門司間を二晝夜航海の試驗をやつた結果は周知の如くで季節風や濃霧の爲めに豫定より多少遲れて門司に入港した、尤も午後一時迄に門司に入港しないと當日中に他の船へ[illegible]出帆出來ないので冬季の

基隆航海は少々無理だと思はれる、即ち十月より翌年三月迄の内少くも十一月から二月迄の四箇月間は逆風の爲め石炭を多く焚かねばならぬし、幾ら石炭を多く焚いても風力と潮流の具合で速力の出ぬこともある、それに定期船は矢張り定時に發着しないと乘客にも

不都合 だし、多少の餘裕を持たして定時に入港させる事が必要である、試驗航海は總督府の命令でやつただけのもので無論その他の性能はそれで判つたものの二晝夜航海が次の冬季航海から直ぐにも行はれるものとは思つてゐない、四月一日から基隆出帆が火土から月、水、土に變り基隆入港が金、日、火から木、土、月に變つた結果日曜日には基隆に入港しないことになるが之は官廳側の都合上變更したものだが乘客や出迎人によつても惡くはなからうと考へる

伊黑少佐けふ臺中を出發

【臺中電話】東京一中教官に榮轉する伊黑少佐は二十二日午前十時二十七分發列車にて赴任するが途中新竹へ立寄り臺北へ赴くと

外國銀塊相場(二十日)

倫敦現物 一七片四分一
同 先物 一七片一六分五
紐育現物 二七仙三八
同 先物 二八仙八六

外國爲替相場(二十日)

ニユーヨーク 米日爲替午後三時現在二〇弗六二仙二分一
同最終値 二一弗三七仙二分一
米英クロス 三弗四三仙八分七
ロンドン 英米クロス 三弗四四仙四分一

外國棉花平均相場

米棉 五錢安 邦棉 六十五錢安

玖馬砂糖

實 糖 一弗〇五仙
爪哇砂糖(白双)
直 積 六盾〇四仙二分一
四月積 六盾〇四仙二分一
五月積 六盾〇六仙
六月積 六盾〇六仙
七月積 六盾〇六仙

◇シナチク◇

明糖事件は何處までも縺つて世間の話題となり今でも花を咲かせてゐるが今度は因民同盟所屬の代議士小山谷藏君が日本糖業通信の園田時福君として「明糖事件の眞相」なる小册子を出し攻擊の氣勢をあげてゐる▲平凡だつた今議會では至つたが然し明糖事件だけは衆議院の豫算總會でも大藏論の論を捲き起し前後五時間に亙つて政府との間に太刀打ちが交されたりした小山代議士の說によると「此の問題は單純なる脫稅問題たるに止まらず重大な政治問題に轉化したものだ」さうだ▲中津總督が明糖を恐喝して一萬八千圓を捲きあげ、之が一昨年總選擧で撒布されてから益々火の手があがつた、ソレは兎も角として政治上の大問題となつたのは檢察當局が四千百二十餘萬圓の大脫稅事件として指摘したのに對し大藏當局は七十二萬圓の追徵金及び罰金處分を課したので同じ政府の下で見解にコレ程も大きな開きがあるのはどうした譯だとの疑惑も確かに此の問題を一層擴はしくした點であるやうだ▲小山代議士は政府の當路者まで會社側の辯護士化したなどと皮肉を言つてゐるが世間の噂がしくなるにつれて此の問題でフンガイしたといふ人達が斷食同盟をしたり或は首相邸相官邸で二人まで割腹騷ぎなどまで演じ明糖問題を益々猛烈な渦を捲つた▲勿論この事件にも底に底ありだし之に對する政府のやり方もまづかつたが事件の起つたのを好い機にして殊更に之を利用したり爲めにするところに現代のインチキも窺はれるやうだ、之に就て或る人は「明糖事件は現在の租稅法規上の問題であるが此の事件の裏面に潜む利害の問題で複雜化し重大事態化したものだ」と皮肉つてゐる。

◉移轉三週年記念 大賣出し
三月二十二日ヨリ三月三十一日マデ
洋傘 日傘 荷揃 (御買上金一圓毎ニ〇パス券一枚宛進呈)
(弊店御買上の洋傘は無料修繕致ます)
專門 三和洋傘店
臺北市本町二丁目 電話二四三三

梅毒血液檢査毎日施行 診察朝八時ヨリ夜十時マデ
淋病 梅毒 皮膚科 婦人性病科
田和皮膚科
臺北市西門町三壽小學前 電話二九五三番

耳鼻咽喉科 入院室完備
宮島醫院
臺北市京町三丁目 電話二六六四番

齒科 口腔科
杉山醫院
臺北市京町二ノ二四 電一七七二番

陽春の大賣出し
廿二日より廿六日まで五日間
賣出商品は全部本年の仕入品 新流行品を網羅して

呉服
二重丸帶、片側帶、銘仙、本セル、半衿帶揚
單羽織地、小紋著尺、訪問服、散步服、羽

筑前博多帶陳列會(三階)
獻上、紋織、綴紐等……地風に、柄合に新時代の嗜好と調和したる新製品

弊店獨特の奉仕品(三階四階)
本製 羽二重丸帶 五・五〇
レーヨン片側帶 一・八〇 一・二五
小柄本セル 三・八〇
グリグリ入ン 中柄本セル 三・〇〇
グリグリ入ン 大柄本セル 五・〇〇
久留米絣 一・五〇
手拭中形 一・六〇
眞岡中形大柄 一・〇八
最新柄モス著尺 三・七〇
本手製 羽二重片側名古屋帶 三・〇〇
綾織小柄セル 三・五〇
御召織大柄本セル 四・二〇
綿セル 一・五〇
紺絣 一・八〇
眞岡中形小柄 九〇
ボイル中形 一・四〇

雜貨
奉仕品破格提供(一階二階)
帽子、ワイシャツ、ネクタイ、合シャツ、靴下、パラソル、ショール、ベビーセット
A 紳士向春帽子 一〇〇ヶ 二〇〇本 (一、六〇一、八〇ノ品) 三・〇〇 一・三〇
B ネクタイ (三圓五〇ノ品) 一・〇〇
C ワイシャツ (二圓八〇ノ品)
D ブロード生地 (二圓九〇ノ品) 二・〇〇
E ブロードアウチング (二圓八〇ノ品) 一・九〇
F 富士絹生地 (二圓〇〇ノ品) 一・五〇
 B・ベンベルグアウチング (二圓二〇ノ品) 一・九〇
G 綿ネル ブロード生地
H 同 クレツプシヤツ袋 (二枚) (三圓〇〇ノ品)
I 蒲團(上) (二枚)
 ホームドレス 絹ポプリン 四・〇〇より
 コドモ晒不二絹 絹ボブリン 五・〇〇より
 レース裾除 柄不二絹 二・〇〇より
 ベビードレス スポーツシャツ 五・〇〇より
 ベビー帽子 レース袖口 一・五〇より
J 男物不二絹洋傘 一・二〇より 一・〇〇
K 合羽 (純毛) 八〇より
L 中メリヤス (二枚)
M 沓下 (二足) 三五 (三足) 四五

春-夏の コドモ婦人服地 荷揃(四階)
初夏の コドモ婦人帽子 賣出し(二階)
新學期の 文房具賣出し 男女通學用手提鞄 特價提供(六階)
特製 菊元石鹼 賣出し(一階)

菊元
榮町 電話代表4350番

明石 (商標)
菊正宗

國大阪商船株式會社 基隆出帆
瑞穗丸 三月廿二日午後四時 扶桑丸 三月廿七日午後四時 門司神戶行

日本郵船會社 基隆出帆 近海郵船
朝日丸 吉野丸 大和丸 門司神戶行 (日時略)

國大連汽船出帆
山西丸 山東丸 三月廿一日 大連直行
代理店 丸一組 電話一八九九

頭痛にノーシン

支那軍の主力が山海關方面から撤退

何柱國の寢返りを恐れて

【天津二十一日發聯通】山海關方面で我軍と對峙せる支那軍は最前線に第百十五師と騎兵三師のみを殘し、主力たる百二十、百九師及び砲兵隊は何應欽の命に依り十九日より灤州の線に撤退を開始し、今明日中に完了の筈で、何柱國の第三軍司令部も灤州に移された、右は

一、我軍の長城線確保に依り左側背に脅威を受けたこと

二、何柱國の滿洲國寢返りを恐れたこと

三、日本軍の關内不進出に安心し喜峰口羅文峪方面増援のため

四、灤州以東を明けて日本軍の關内移動を誘致し國際問題を起し日本を窮地に陥れる

等の理由から主力軍の撤退となつたものであると見らる

北平の抗日宣傳再燃

中央軍の特別黨部が暗躍

【北平二十一日發本社特電】北平に新たに乘込んだ中央軍の第八十三師の特別黨部は早くも安定門外に特設宣傳所を設け軍人の激勵宣傳を開始し、同時に城内目抜きの場所に打倒日本、中華民國萬歳等の反日スローガンを掲げ民心の抗日煽動を開始し、リツトン來平以來一時しづまつてゐた抗日宣傳は北支政府の中央附屬と共に又も民衆間に熾化して來た

冷口前面の敵逆襲

彼我交戰中との報に接し 〇〇機爆撃の爲めに出動

【錦州二十一日發聯合】今曉八時冷口前面の敵は再び逆襲し來たり目下彼我交戰中との報に午前十一時四十五分八木中尉指揮の〇〇機は敵を爆撃すべく出動した

太平洋學術會議

代表九氏を銓衡 五名は追つて決定

【東京二十一日發電通】來る六月カナダのバンクーバー及びヴイクトリアで開催される第五回太平洋學術會議に日本學界を代表して十五名を派遣することになり、二十日の學術研究會議總會で左の九氏を銓衡したが、近日中に他の五名は銓衡の筈

理學博士 畑井新喜司
醫學博士 古畑 種基
理學博士 小倉 伸吉
工學博士 飯井恒太郎
理學博士 藤原 咲平
同 今村 明恒
同 小熊 捍
同 山野 新次
町山 治明

吉野博士告別式

【東京二十一日發電通】故吉野作造博士の告別式は二十一日午後一時より青山學院大講堂でキリスト教式に依りしめやかに執行された、參列者は東大教授、社會大衆黨、新聞雜誌社代表者等博士生前の活躍を示す如く各方面の人物を網羅し盛大を極めた

滿洲國でも義捐金募集

三陸罹災民の爲めに

【奉天二十一日發聯通】滿洲國の三陸大震災に關し滿洲國でも義捐金を募集することとなり張燕卿道政部長を委員長に募集を開始した

『蔦』は自力で旅順へ回航

損傷は極微

【大連二十一日發聯通】去る二月十六日北支の風雨急を告ぐるや旅順要港部の任を帶び急遽出動した第十五驅逐隊所屬艦『蔦』(艦長小山猛男少佐)は去る十九日塘沽港を出港、旅順に向ふ途中濃霧の爲め旅順港外黄金山の下にて坐礁した、急報に依り要船急行し、午後一時半離礁、自力で旅順に廻航、直に工作部ドックに入つたが、艦體の損傷は極微で人員に何等異常はなかつた

二萬圓の金塊を盗まれた跡

昨紙の高中銀座に黄金時代を現はる人足を(?)盗み去つた、銀座通り、天賞堂の飾り窓を破壊して二萬圓の金塊を盗み風の如く姿を晦ました黄金狂時代にふさはしい怪盗事件があつた、金塊は縦八寸縦二寸一分厚さ一寸五分重量一貫百二十九匁餘、價格二萬十圓餘のものであるが、同店では一ヶ月ぐらゐ前から飾り窓に陳列され銀座漫歩の人々の目をそばだたせてゐたものである

(寫眞は破られたウインド)

春の宵に火事騷ぎ

八甲町の小火

二十一日祭日の夜久し振の暮らしい宵に街頭には人の波だ、春の惑ひに醉うてゐる行路の人を驚かせた消防自動車の警笛、鉦の響、まるで火事だ

火元は八甲町三ノ四六楊紅娘方であつたが、中に燃草一把半を焼いただけの小火で事なきを得た、發火は午後七時二十五分、急報に驅けつけた消防及び南署員は驅けつけたが四十分には鎮火、原因は幽霊の火から……九つになる子供が因を(?)ひつくり返したためとある

學良と隱れ家

熱河の敗戰で蔣介石より、結局を切らせられた張學良は政權を軍政部長何應欽に引渡し思ひ出多き北平を後に本十三日午後三時愛機フオード機で虹橋飛行場に飛來し日本人は一人も入れぬ厳重な警戒裡に降り立ち出迎への人々に挨拶もそこ〳〵佛租界福照路百八十一號の隱れ家に入つた(寫眞下は飛行機より降り立つた學良(中央)向つて左は宋子文右は吳市長、上は學良の隱家の警戒振り)

自動車用の重油エンジン試作

日立製作所が祕密裡に

【東京二十一日發本社特電】日立製作所は、ハイスピード重油エンジン製作を完成したが、此の研究に基いて更に自動車用八十馬力程度の重油エンジンを製作することになり、既に研究並も終了して今月初旬一部試作に着手した模樣で年内には試作エンジンを

完成す

るものと見られてゐる、試作工場は日立製作所龜井戸工場で自動車用重油エンジン製作のために專門技術者を配置し關係者以外には一切關知させないと云ふ祕密振りで、同工場日立製作所とも本計畫に對してはひた隱しに隱してゐる、自動車用重油エンジンは世界各國ともに重要視してゐるが未だ一般的に

實用化

されてゐるものは僅かに獨逸のサウラア、獨逸のベンツがあるが、これとても完全なものではなく、サウラアが一昨年一般向の小型エンジンを完成したが完全に實用化されたものとは見られない、一方我國では今期議會でも國防とガソリンが問題となり石油産地の少ない我國で重油自動車研究は刻下の急務とされてゐる時、同所の此の計畫は相當センセーシヨンを

捲起す

ものと見られてゐる、因みに我國にも自動車用重油エンジン製作に手を出した業者は二、三に留らないが、何れも途中で中絕してゐるので今回は是非完成の意氣込であり、低燃關係方面に衝動を與へてゐる

消防組の代行に町民は反對

社寮島の渡船問題

【基隆電話】基隆社寮島の渡船問題は二十日開催された協議會月例會で井上鹿太郎氏の紳士的斡旋が奏効し、社寮島消防組に代行経營させることとなつて解決したことは既報の通りであるが、此の報を

傳へ聞

いた社寮島町民は今まで町内の一消防組で渡船を經營するため是非町内總協議會を開けて非常に議論を醸してゐたのに、他の解決策に面白からぬ感想を抱き、基隆消防組が代行して利益をあげ、施設が充實しても一朝社寮島に火災の起つた時は何等用をなさぬため町民にとつては何の有難味もないと一部には消防組代行の渡船には町民

一切乘

らぬことを申合せ、新たに町民協同の渡船を作つて競争すべしとの強硬な意見も唱へられるに至つた、同島の町民代表格たる商名旋漁業組合長は二十一日夜町民有志を召集善後策を攻究することになつたが、一般はその成行を非常に注目してゐる

二百萬圓の金を密輸出

一味四十餘名檢擧

【神戸二十一日本社特電】兵庫縣刑事課では金の大密輸を企てゐるものあるを探知し、昨年來内偵中の所、神戸新聞地支那栗商王弗發(三)を検擧したのを初め市内惡支那人、日本人貴金屬商等一味四十名を一月間に亘り檢擧

首魁

市内兵庫區溪町阿部九一(三)弟義一(四)外一味四十名を檢擧したが、同人等は昨年七、八月頃金が八圓餘に上るや之に目をつけ支那商人等が同人宅に來り金買入を申込んで來たので金儲けに拔け目のない阿部は直ちに東京と大阪の貴金屬商に手を延ばし、本年三月頃までに金貨金塊約百八十圓二百萬圓を郵船生駒丸で

上海

方面に密送したもので、同人等は之に依り六萬圓を利してゐる、而も刑事課員が同家を襲つた時にも尚延べ棒約二十貫が大金庫に貯藏されてゐたと

自動車の前で周章老人觸れて怪我

臺北州臨東部羅東街羅東一一二

墓地をあばく

本島人二名が共謀 賣つた貴金屬三百餘圓

【新竹電話】新竹市北門外一四鄭那陸(二)及び西門五八番地張の兩名は昨年頃から牛埔山の墓地三十數ケ所を發き死體から貴金屬を竊取して賣飛ばしてゐたが、惡運盡き二十日新竹署の田中、陳刑事に逮捕された、今迄竊取した貴金屬は三百餘圓に上つてゐると

生簀付き船で石花菜を移植

【基隆電話】澎湖廳では數年前から石花菜移植計畫を樹てて基隆社寮島の種苗を購入試験しつつある

桃園の大豚

新竹州桃園郡桃園街大檜溪五一二番地呂福寅で飼養して居た大豚は九八〇斤餘あり桃園に於ては十數年來の大豚で數日前より見物人が毎日五、六百名押しかけてゐる

臺北代表は殖産

四A對二 庚戌を破つて

臺北軟式野球聯盟主催全島軟式野球臺北豫選決勝戰たる殖産對庚戌の試合は二十一日午後一時半新公園に於て球審松田、壘審鈴木、小笠原の諸氏審判の下に開始された、四A對二で殖産勝ち臺北代表となつた、閉戰午後三時五十分試合終了後大塚會長より優勝旗の授與があつた

	一	二	三	四	五	六	七	八	九	
殖産	3	0	0	0	0	0	0	1	A	
庚戌(先)	0	0	2	0	0	0	0	0	0	2—4十A

殖産	打	安	四	犠	盗	殘
殖産	29	3	4	1	0	5
庚戌	27	4	5	4	0	6

殖産 木井谷永岡浦田永山田 鈴石楠松富三清鈴西宮 2461358997
庚戌 井 野 井 光 良 塩 川 田 村 細仲大石金世田平前中 8561392477

經過

(第一回)殖産後藤谷三振一失に生き松永の遊三間に二死

……飛球を遊撃二塁へ送球したが二塁手失し松谷生還三浦の二振一塁犠打に松永富岡生還▲第三回(庚)一死後細井四球に出で二盜仲の三振に三浦大野四球を選び一盜井の右前安打に細井大野生還▲第八回(殖)石井四球に出で松谷三振後松永の右中間二塁打に生還

內地市況好轉で働き甲斐がある

星野東洋製罐社長語る

朝日丸きのふ入港

【基隆電話】前月の快晴續きで旅客氣分となり、穏かな波を蹴つて朝日丸は二十一日午後一時十分基隆港外着、船客合計三百二十七名うち一等法學博士光井茂十市村富久東洋製罐重役星野直太郎、三菱重役正田村藤五郎其他の諸氏である星野氏は大要左の如く語る

引懸りのプール問題が解決を見ることとなつた、夏頃が近づいたので商賣方々やつて來たが米國のパニックで材料の値上りが懸念されたが大體落付たので先づ一安心だ、昨年中の投資數は八十萬圓であつたが豫想より少くなつた、内地市況も好轉してゐるのでこれから働き甲斐があるが樂觀は出來ぬ、要するにこれからの所、購買力はどうか、貨需の力がどうかといふことにたるが製造家が自重してやつて行くことは統制上にも好い結果を齎らすわけでその程度の數量と突飛な値上を行はねばそれで充分やつて行けると思つてゐる昨年中初の一英國に出して見たがとれるやうだがこれも當分商けて見ねば判らぬ、同本年の投資數も大體昨年以上となるだらう

臺南の競馬

最終日も盛況

【臺南電話】臺南春季競馬四日目最終日は二十一日午前十時より開始、引續き好天に惠まれて最後の盛況を見せてゐた、勝馬左の如し

一回 競歩(千二百米)一着大山(タイム一分五四秒配當二圓四十錢)

二回 競歩(千六百米)一着玉手箱(タイム二分二十一秒配當一圓四十錢)

三回 速歩(三千二百米)一着カプリス(タイム八分三十八秒配當一圓九十錢)

四回 丁種優勝競走(千六百米)一着モモチ(タイム二分二十六秒配當一圓七十錢)二着スズムキワ(配當五十錢)

五回 競歩一、六〇〇米 一、トキワ(タイム二分十七秒、配當五圓二十錢)

六回 速歩三、六〇〇米 一、松風、ナニワ(タイム八分五十五秒、配當松風三圓二十錢、ナニワ一圓)

七回 競歩一、六〇〇米 一、ガラ(タイム二分十八秒、配當一圓九十錢)

八回 競歩一、六〇〇米 一、大西(タイム二分十三秒)二分の一配當九圓九十錢

九回 丙種優勝競歩一、六〇〇米一、イネト(タイム二分十五秒、配當二圓)

十回 競歩一、八〇〇米 一、八ジメ(タイム二分三十秒、配當三圓六十錢)

十一回 乙種優勝競歩二、〇〇〇米 一、ヒノキ(タイム二分四十秒、配當一圓九十錢)

十二回 甲種優勝競歩二、〇〇〇米 一、タイホウ(タイム三分一秒、配當四圓八十錢)

尚四日間の總賣券數は六萬七千百六十九票である

蘇花連絡定期に復す

四月から別府丸も就航

蘇澳、花蓮港間の聯絡船別府丸は目下基隆ドックで修繕中であるが四月一日より松江丸と別府丸の兩船で毎日一回(日曜)蘇澳、花蓮港間を發着し蘇澳花蓮港間の連絡は定期に復することになつてゐる

弓道爭覇戰

松風館が優勝

大日本武德會臺灣地方本部弓道部主催の第二十五回弓道全島爭覇戰は二十一日午前九時半より臺北植物園內同部弓道場に於て擧行、參加團體十一隊(臺中、新竹、基隆よりも參加)に及び選手四十四名殖田殖産局長、大里警務局長、古山警察官長等多數の來賓あり、斯道の內外には多數の觀衆を迎へ近來にない盛會であつた、競射の結果は臺北松風館が優勝し午後二時四十分終了した

ウルシユタイ氏逝去

【ベルリン二十日發電通】ドイツの出版狂ウルシユタイン會社社長ルイス・ウルシユタイン氏は二十日逝去した、享年七十七歲

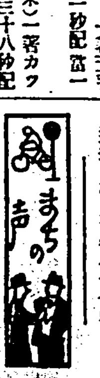

▽運命鑑定 國理指性相學會長奥馬天地眼氏は此程來臺北西門旅館にて二十二日より二十九日まで毎日午前九時から午後八時迄運命鑑定の依頼に應ずると

▽盛花投入研究會 伊藤光雲女史は二十三日から市內文武町三の二山下右松氏方にて小原流盛花投入研究會を開催する

けふのラヂオ

午前の部

【六・三〇】朝の挨拶、ラヂオ體操、今日のお天氣のお知らせ、臺北測候所發表

【八・〇〇】全國氣象通報(東京)

【九・三〇】家庭百科問答 縮緬の罪六羽織の衛をなほす方法、小豆餡の煮方、ウースターソースに使ふ香料(タイム)について、外國切手の蒐集、寫眞器ジャバラの修理

【一〇・一〇】家庭料理獻立(豬山嘉子發表)△肉飯△椀盛(野菜椀)

【一一・〇〇】日用品小賣値段、臺北市西門市場發表、臺南西市場發表

午後の部

【一一・五九】正午の時報、氣象通報(臺北のみ)臺北測候所發表

【〇・一〇】放送局編輯ニュース

【〇・三〇】晝間娛樂時間(レコード演奏)△浪花節一、忠僕直助東家若燕遊二、大津繪、梅中軒鶯童

【一・〇〇】氣象通報(臺南のみ)臺南測候所發表

【五・〇〇】子供の時間(廣島)△唱歌劇「桃太郎の出征」(北村季晴作詞作曲)JOFKコドモサークル、指揮佐藤雅和、伴奏香木蕊之

【五・一〇】コドモの新聞(東京)柳岡花子

【五・二五】英語講座(東京)初等科、第二十八講岡倉由三郎

【五・五五】カレント・トピックス(東京)ハロルド・パーマー

夜間の部

【六・〇〇】子供の時間(臺北)吹奏樂(レコード)

一、行進曲「双頭鷲の旗の下に」(ヴアーグナー作曲)二、行進曲「武裝して」(シタルス作曲)オリヴアー吹奏樂團三、シンデレラの結婚行列(デイツカー作曲)四時計の郭公鳥(コリンス作曲)ピエール・ラリユー管絃樂團五、行進曲「親友」(タイケ作曲)六、劍客の入場(フシツク作曲)コロンビア・コンサート管絃樂團七日の出(ドルドラ作曲)八、妖怪のミヌエツト(ホープ作曲)スクワイヤー八重奏團

【六・三〇】講演(東京)未定

【七・〇〇】謠曲(東京)未定

【七・四〇】落語(東京)未定

【八・〇五】常磐津(東京)常磐津松尾太夫

【八・三〇】時報(東京)

【八・三一】邦樂(臺北)小曲「風陽花鼓」一幕、主演仕斤、助演慶發、阿玉、阿良、阿伴奏臺北同聲音樂團

【八・五五】館小流琵琶(臺北)石童丸、淺澤飛水

【九・一〇】氣象通報臺北測候所發表△臺日ニュース(臺北のみ)△臺南新報ニュース(臺南のみ)△公示事項告知事項△明日のプログラム發表

蘇炳文問題に關して

【新京二十一日發聯合】滿洲國政府は蘇炳文等反滿分子に對するソ聯邦政府の態度はソ滿兩國の親善關係を阻害すること大なるものあり、と)二十一日ソ政府に對し嚴重抗議を發した

初登院した尾崎翁

足かけ三年間の洋行でテオドラ夫人をなくして淋しく歸朝した尾崎行雄氏はその後逗子の本邸におち付いてゐたが、十五日久しぶりで議會に現はれ第一控室の舊非代議士その他の人に出迎へられ初登院をなし、上は議場内食堂で久し振りのソバに舌づつみを打つ尾崎翁

……に對しヴエルサイユ講和條約の改訂を期す

四、英、佛、伊三國は昨年十二月の軍縮會議で原則として獨に對する軍備平等權が許容されたる

……季節風や颱風の爲めに限定より多少遅れて門司に入港した、延くも午後一時迄に門司に入港しないと荷役其他の都合で同日神戸へ出帆出來ないので冬季の二

……る司法法規上の問題であるが此の事件の裏面に潜む利害の問題で複雜化し重大事態化したものだと皮肉つてゐる。

外國棉花平均相場

米棉 五錢安 印棉 六十五錢安

玖馬砂糖

●合名會社(設立)一、商號 文山炭鑛合名會社 一、本店 臺北州文山郡新店庄大坪林字七張四百九拾四番地 一、目的 石炭鑛採掘竝其販賣其他此事業ニ附帶スル一切ノ業務 一、設立ノ年月日 昭和八年參月拾日 … 右昭和八年參月拾八日登記 臺北地方法院

●三菱商事株式會社(變更)(支店) … 右昭和八年參月拾八日登記 臺北地方法院

●合資會社 … 右昭和八年參月拾五日登記 臺北地方法院新店出張所

●有限責任臺北販賣組合(變更) … 右昭和八年參月貳拾日登記 臺北地方法院落陽出張所

●有限責任 … 利用組合 … 右昭和八年參月拾八日登記 臺北地方法院

●有限責任 … 購買販賣組合(解散) … 右昭和八年參月拾八日登記 臺北地方法院

●臨時共販株式會社(解散) 昭和八年參月拾五日解散 …

●株式會社 … 商號登記公告 …

●社團法人私立臺灣商工學校(變更) … 右昭和八年參月拾八日登記 臺北地方法院

齋藤總理大臣の運命を豫言せる臺灣之第一人者 … 天地眼 … 日限二十二日より二十九日迄 人事百般解決 …

群小豫言界を高踏せる 運命大鑑定

出前持 求人 … 店員入用 … 菓子見習入用 … 賣家 … 貸家 … 二階貸間 … 强精衛生液 … ハクツル撞球場 臺北市 …

會葬御禮 …

故林周氏 … 老衰療養中處藥石効無ク八十九歲ヲ以テ三日午後… 謹告 … 葬儀 … 昭和八年三月 … 嗣子 林 … 親族 … 友人 … 總代 …

春 … 初 … 新房 … 文男 … 菊 … 元 …

漢文臺灣日日新報

英國首相軍縮案 帝國表明全部不同意

二十一日東京電。英國首相提出軍縮案。二十三日於軍縮一般委員會上程。我務府全權部。因歐洲緊張。欲期慎重。二十日早朝。訓請海軍當局。並討議必要研究資料。海軍當局。即集資料。與外陸兩省商量。至遲於二十一日中。可得催送。綜合帝國政府對該案意見。大略如左。全面的表明同意。

一、該案以五編九十六條而成。要以軍縮準備委員會採擇案具體化。數字乃列舉英及英國從來主張。無何等新味。乃歐洲本位者。與東洋無甚關係。不必發新訓令。代表部乃照從來訓令。以決贊否。

一、第一編安全保障六個條。乃對不戰條約侵犯國。規定效力發生之結論。抽象的者。帝國政府。與聯盟規約同樣。似此規定。不得贊成。

一、第二編軍縮中器材。第二章二十三乃至三十三條。華盛頓倫敦兩條約當事國之軍艦依然受該條約之制限。決意照英國案。自批准之日起。批准倫敦條約。受補助艦之制限。其他各國照現狀。且主力艦航空母航。至千九百三十六年。禁止建造。其他艦船。受倫敦條約制限。海軍照左記理由。不得同意

(甲)倫敦條約。千九百三十七年後。當然改訂。

(乙)又此爲一般的條約。與世界各國締約。絕對反對。

(丙)本案協定。雖本年成立。然至千九百三十五年五國海軍會議有效期間。不過二年。寧以規定倫敦條約當事國以外之軍縮爲效果的。

三、帝國軍縮案。未會一次討議。千九百三十五年之海軍會議被止案。要十分警戒。

一、空爆全廢。以航空母艦全廢其他陸海兵力關聯爲理由。日本贊成保留中。

一、航空機制限爲三噸以下。雖出於除去歐洲各國相互脅威爲目的。然日本海岸線長。故反對之。

一、日。英。美。法。義。使航空機。制限五百機。如陸海兵力制限及空爆禁止不協定。則不得同意也。

醫師拒診吏罵巡查 被原宿署留置

二十一日東京電。帝大稻田內科助務囑事博士副島安太郎氏。二十日正午。自澁谷區千駄谷自宅。被原宿署召喚訊問。蓋因十九日午後十一時頃。原宿署巡查巡邏中。將被自動車轢倒之人。昇至副島博士宅。求其治療。博士罵駁巡查。且拒不診察。供言巡查同夜泥醉。是夜留置取調中。

天賞堂金塊 拘鮮人犯

二十一日東京電。天賞堂金塊取犯人。警視廳極力活動。二十日午後。澁谷區幡谷町六九七古物商野本勝次。朝鮮人二國。携有金塊。密告於代幡署。即時通知搜索本部。澁川搜查課長以下。出張代々幡署。將黑區幡ヶ谷六〇五朝鮮人集團部落六名。其他六名之鮮人。拘到同署。嚴重取調。同人對金塊製查。雖供參考證言。關天賞堂之金塊所在。不與實言。惟言徐丙文懷金而已。目下嚴探徐之行踪。

美國株式棉花 無甚變動

二十日紐育電。二十日紐育株式市場。寄付穩靜。取引所株三十一弗。比土曜日大引加起四分一。美國電信電話。百二弗四分三。瓦斯其他主要株貨。其良與銀行支拂猶豫施行關係株。不活潑。料必低落。賣者頗多。市場一般新強。特如鐵道株。內羅大統領照會內運輸委員會相會著。主張鐵道諸會社改造合同等之立法。頗示強調。米棉市場。平靜強調。一時一俵起五十仙。其後因農村救濟案不安。又稍低落。米日漲水引値二十一弗三十七仙半。落三十七仙半。

驅逐艦坐礁 損害輕微

二十一日東京電。驅逐艦薄之坐礁。記事揭載禁止中。二十一日解除。其內容如左。

三月二十日。第十五驅逐隊所屬驅逐艦薄。在豫山下坐礁。同日午後四時二十分。曳船離礁。午前六時三十分。在放順港外黃金中航行中。損害不明。狀頗輕微。

高雄州下 製造蠶種 一貫買收七圓

高雄州下旗山郡國潤子。溪州。東港郡佳冬。昌隆潮州郡新埤。屏東街歸來各處蠶業所。由上條氏及郡是製絲社員指揮。飼育桑繭。現在已改製造蠶種由冬期移入內地蠶。製造蠶紙後。五月頃移出內地。又屏東街歸來上條原蠶飼育場。現飼育山口縣蠶業試驗場二匁。愛知縣大頭十五匁。耶是製絲會社十一匁。而蠶種一貫。買收七圓云。

臺南專賣人 記念寫眞帖

專賣局臺南支局轄內煙草類食鹽諸賣捌人。今回感於人生聚散無常。目前共事。一旦歇業。則視同陌路。倘無留一紀念。誠屬遺憾。是以者番。乃由出淨支局長。暨諸賣捌人發起。計畫製一大規模之紀念寫眞帖。以臺南地方專賣事業關係者爲中心。凡關於專賣事業歷史。實況。施設。機能。悉欲網羅撮影。而揭載之。內容計分七項。即位置。本局。支局。行啓紀念。諸行事記念。俱樂部事業。關係事業等。經推出淨支局長爲委員長。外賣捌人爲評議員。並置總務。編輯兩部各部有委員八名。處理其事。發行部數。按二百五十部以上云。

投爆彈於上海學良邸 厨房爆發內部粉碎 想係抗日愛國派所爲

二十一日上海電。昨夜七時三十分。當地學良宿舍。有投爆彈者。彈中厨房之窓。起一大音響爆發。內部破壞。學良夫妻無事。犯人逃亡。尙未知其誰者。想係欲問學良之熱河失地責任抗日愛國派行爲。法租界警察。警戒嚴重。

信託法實施 拓省不允

二十日東京特電。拓府將信託法。信託業法。刑事補償法。船舶法施行細則等。提出拓務省審議中。前二者爲多年懸案。每年交涉俱難實現。今回亦加味大藏省權限問題等。頗難通過拓省。而能澤課長現努力週送于法制局云。

日月潭工事 五區隧道完

日月潭工事第五區。由高石組包辦。銳意興工。去二十日。掘鑿隧道全部告竣。混凝土工事。僅餘百三十間。按六月頃成。更由電力會社。再使包辦司馬按工區水路補強工事。金額八萬九千七百三十四圓云

奈良觀光博 阿里山館 放一異彩

奈良觀光產業博覽會。自二十日至五月二十日。織綿開會。誠下府出張員大內氏來電。臺灣館及阿里山館兩出品物中。後者之場內。尤放一異彩云。

社寮島渡船 市出直營 使消防組代行

基隆市協議會月例會。去二十日午後一時。開于市役所三樓會議室。本紙所報之社寮島渡船問題。爲重要議題提出。由小島助役。角田庶務主任說明。協議各種之策。結果大體執直營方針。使消防組代行。就具體案。俟常置員會決定云。

芎林庄兩處 農產品評褒賞

新竹東郡下芎林庄上下山兩處農事組合聯合主催。訂二十四日午前十時。在五座厝組合集會所。與農產品評會褒賞式。據聞出品農產。米穀六〇點。分一等至三等授賞。蔬菜二〇點。僅授一等賞。甘蔗併雞禽各々一〇點。均授一等賞。

臺東理蕃警備路成 開竣功記念運動會 集會蕃人千五百餘名

二十日臺東電。臺東廳以工費四萬五千四百六十四圓。開鑿理蕃警備道路。於年六月頃。受督府認可後。由該廳警察課。編成搜索隊。督勵職工苦力等。努力開鑿。大武支廳下大麻里。碑拉瓦。加太潤。近黃間。邦兒魯。加綸間三線。延長十四里。蕃地道路及兩處新駐在所。經已竣功。去二十日午前八時。在邦兒魯新駐在所。由本間廳長。淺野警新課長。及關係官臨席。與竣功式並開廳下農藝。工藝。舉藝品展覽會。及附近蕃人聯合運動會。參集蕃人一千五百名。廳長訓示。頒惠與品。一巡展覽會場次開運動會。有蕃人各種競技。乃散會。頗該道路完成。於本島樹立理蕃策以來最難區域。工事中殉職者一名。負傷者三名。此外罹病者若干。使用總延人員。湊七萬千六百人云

稅關取締密輸出入 建造監視船隼丸 巡航沿海兼救遇難船

全島劣他。數年來。阿片及金製品。其他貨物。密輸出入甚多。稅關取締。頗感困難。遂擬爲建造監視船。基隆港爲根據。巡航本島沿海岸。取締密輸出入。兼救助海難船。委在山口縣福島船所建造。終已竣功進水。現準備船內物品。按來月四五日頃。迴航基隆港。該船員已出差該地。又該船積載噸數百二十六噸。十四。五節速力。命名曰隼丸。俟抵基後。即巡航沿海岸。此後密輸出入取締。期待好成績云。

臺中募生兩則

私立臺中々學會。四月新學年。按募集第一學年百名。二三學年。各若干名。志願者資格。十二歲以上男子。卒業小公學校。或同等以上學力。願書提出期限至四月十日。又新富町國語普及會。將募集不入公學校之十二歲以上者五十名。願書各須提出於市役所教育課云。

臺南州五庄 方委添設

臺南州。今回擬設五與方面委員。即新化郡新市。同郡善化。新營郡新營。同郡白河。虎尾郡虎尾等五庄。去十三日。出差各地。與社會主事。商酌準備。該經費已編入街庄豫算。按四月一日起實施。又關活動資金援助。各地組織方面委員助成會。顧外下有二市七街四庄方面委員。因鑒社會情勢。及不況等情。頗感不足。故欲添設。以濟貧民。並辦他務云。

宜蘭農林學校 卒業式

宜蘭農林學校。去二十日午前十時半。舉第三回卒業證書授與式。有知事代理福元內務部長。藤田教育課長。古賀視學等臨席。授與卒業證書。西崎校長訓告。福元代理知事告辭。來賓祝辭。卒業生總代答辭。在學生總代送辭。同十一時半閉會。又卒業生島人六十六名。內地人十八名。是日受賞者如左

品行方正學術優等。吳義協。五年皆勤。張萬隆。陳振連。張捷光。林祖鑑。郭活清。內田重雄。王聯生。周金源。五年精勤。張坤。楊順賓。楊球龍。大西正男。

寄附美擧兩則

▲羅東街十六分。張新納氏。者番節約其母八十一誕生祝費。去二十日。對羅東街博愛社。寄附二百圓。及同街社會事業助成會百圓。美擧也。

▲豐原郡內埔庄四塊厝股戶蔡汝修氏。即現滿州國外務總長謝介石氏誼兄也今年五十五歲。去舊曆二月二十三日。適氏誕辰。在自宅招待多數親朋外。特託內埔庄役場。對同庄內細民百餘戶。各施米一斗及現金一圓。諸細民皆感謝。

艋舺稚園修業

艋舺幼稚園。二十一日午前十時。擧第三回保育證書授與式。同園會員保正等多數與席。黃金生園長對閩兒三十名授與證書。市教育課長代理及小宮山老松公學校長陳其春保護者會長祝辭。倪炳煌主事報告經過。乃後演藝寫眞。目下在籍三十五名。新應募園兒約四十名云。

歸途斃命 嫖客起腹膜炎

大湖郡桂竹庄徐某。去十六日到新竹市。偕友人楊炎宗。共赴北門前布埔。在某家席貸業處。召娼婦侑觴。飲至夜半。即在其處度夜。至翌十七日早。腹痛難忍。受醫診斷後。知係爲腹膜症。急與炎宗同道。至苗栗下車後。共乘臺車。歸至路上。竟一命嗚呼。

高雄正米開設督促 欲決消費米標準價 非爲利權及地方繁榮

高雄州米穀同業組合副組合長謝大江氏。二十日到北。于殖產局。訪問須田商工課長。殖田殖產局長。先就前頃高雄州米穀商同業組合總會。督府派遣出張員。對此敘禮。並對臺日南部設立正米市場所關陳情書提出件。嘆願設立促進。當局對此答以目下研究中。而避其體的答復。謝氏所談設立趣旨如下。北部不欲南部設立正米市場。似有議論于南部設立臺北正米市場分場者。而南部皆不贊成。吾等如昭和二年。五年。七年。有三次不渡問題經驗。現在制度。于授受其他買賣上之不安。乃以臺南。高雄兩州土壟間業者。一致結果。決意以實物爲主。而設堅實實機關。然于何處統制之乎。在不辯理南部米之臺北不可。仍要于島內消費米生產中心地之高雄。設置市場。而決定全島的消費米標準價格。最爲必要。現在由中北部買出者。于南部各驛。價格相違。不能統制。要之吾等所希望。非出于利權及局部的地方繁榮。蓋欲設置米本位之市場。決定全島的消費米標準價格。以期買賣安全也云々。

平鎮龍潭境 閩粵械鬬

中壢郡平鎮庄大坑欠。與大溪郡龍潭庄境界之獅道上。去二十日午後四時。有福建人。與廣東人間。双方大格鬬。中壢郡接報。鹽川司法主任以下。急驅車往現場。檢證實地。被害者。爲朝日製糖會社原料速搬臺車苦力李文忠。年二十三。鍾阿華。年三十七。彭玉傑。年二十七。陳社光。年二十六。許火英。年二十六。等六人。皆屬廣東人。與同地嗜渠工事苦力福建人二十數名因細故口角。被福建人苦力。以工事用具。毆打負重輕傷。殊如李文忠。左手動脈切斷。出血多量。急使入臺北醫院。生命危篤。其他五名。皆受龍潭庄陳醫師。應急療治。現正搜查加害者云。

枋寮幼兒死因 有被毆痕跡 拘嫌疑者

既報潮州郡枋寮庄水底寮。非中兩幼兒溺死體事件。由高雄州刑事課。及枋寮分室。協力搜案。兩死體由屏東醫官解剖。鑑定其死因。據聞蔣岩吉。頭頂部。有用木棍毆打痕跡。蔣氏秀梅。似有他殺嫌疑。當局拘禁母許氏番外二名爲有力嫌疑者。嚴重究問。

鼠竊就捕

北署渡邊。黃兩刑事。數日前。捕市內大直百六十二番地潘黃玉。年二十一。留置取調。潘係不良少年收容于松山成德學校二年間。因竊盜罪。入新竹刑務所。滿了一箇年刑期。於昨年十一月出獄。本年二月間。竟於臺北帝大庭球場。由某教授之衣袋。竊取現金二十圓外。結以同樣手段。於市龍山。老松。末廣等小公學校運動場行竊。被害金額。計二百餘圓云。

四月一日起 花卉展覽

臺北園藝同好會。年中行事之春季花卉展覽會。基于總會之決議。訂來四月一日起三日間開會。會場尙未定。大約欲借川臺北市榮町菊元百貨店樓上。現在交涉中云。

豐原兩車相撞 微傷一人

豐原街安樂亭洋料理配達人劉德雲。年十六。去十八日午前十一時餘。乘自轉車。欲配達中食。赴臺林所途中。至豐原郵便局前轉角地點。適東勢郡石岡庄東勢製冰會社貨物自動車。疾駛而來。爲所撞倒。故所携料理杯盤。及自轉車損害固勿論。而身體亦受傷數處。幸無性命之虞。後山郡警官。臨場檢證云。

竊取自轉車 二十餘臺

基隆市元町人。前科五犯周五賽。年二十六。客年末。竊取高砂町王文山所有自轉車一臺。其他二十餘臺。金額達六百餘圓。日前被基隆署矢部。速兩刑事發覺。拘往究問中云

穿帽綠女工 組工友會

大甲郡清水街穿帽綠女工。因受帽蓆同業者間。所組織之同志會。削減工資。其他打擊。去十八日。傳有女工同志數名。出爲提唱組織一工友會。謀打倒同志會。至聞現下女工。往領穿綠者少。故同日。見有負帽者。到諸女工處。懇爲作券。願給與高價之工資云。

茶前酒後

× ×

王某。海山郡板橋後埔人年近不惑。現爲臺北某商行員。兼爲諸會社重役。距今一週拜前。忽爲郡警察課拘留。

× ×

査其內容。蓋王爲某建物會社重役。欲包辦會社工事已地位。與同類共謀。圖匿利益金。或出惡辣手段瞞騙株主。最近被徐某提出告訴。

× ×

王某以外。閩枋寮人林某陳某。亦被留置究問。暴露其他敗絮。

× ×

或言王某。外貌殊善良。故此五六年來。大得店東信用。致自己私財。遂積十萬圓左右。

× ×

富貴思淫慾。既厚於財。遂營金屋。畜美妾。今也身在縲絏之中。其有幾分懺悔耶。

蘇澳

募講習生

蘇澳國語講習所。依左記方法募集四月入所講習生。

一、年齡　本島人男女自十三才以上。

一、期間　一箇年(約百日)

一、截止　昭和八年三月三十一日迄。

擧修業式

蘇澳私立幼稚園。定來三十日午前九時。擧第一回修業式。

嘉義

捕兩青年

嘉義警察署北園。邱。兩刑事。去十九日午前七時餘。於市內阿里山線北門驛密行中。見兩內地人青年。欲乘車登阿里山。舉動有可疑。即帶入署訊問。究其人。一鹿兒島縣人脇屋勝。年十八。一山口縣人寺岡芳紀。年十九。現住臺中市。拐帶某雜貨店百餘圓逃走。欲出阿里山。採花避汝。逃路內地。至是刑事加以逮捕送臺中警察署。照會搜討云。

盜殺生豚

嘉義郡新港庄番婆二四七吳酒(年四八)本年一月二十五日午後三時。於同所附近牛稠溪畔盜東石郡六腳庄灣內一四二陳窮瑜所飼之豚一頭。密行屠殺。今回發覺。爲同郡警察課花田李。兩刑事二十日拘留訊問云

留置怪漢

嘉義市榮町六丁目二四奧山周一郎家。去十九日。後七時。忽有怪漢。侵入宅內。竊盜該管派出所。捕送警察署。其人臺北州宜蘭郡五街艮門一〇一前科一犯林七萬。年三十一。目下留置究問云。

詩壇

畫會席上醉題

雲滄　王少濤

昔有飲中八仙人。今有丹青九畫客。悠々上下隔千年。時代雖殊同雅癖。稻荷神社樓窓明。我也居然分一席。凝思之後始揮毫。畫品夯自成一格。或給仕女或仙佛。或給花禽或山澤。長巓矮册光燦然。嬌紅姹紫雜金碧。補餘白。復因乘興著隆。獨寫湘蘭倚苔石。豈淡奈合世人歡。自愛性靈寄翰墨。擱筆大笑揮手去。一路春風動來色。

顧以少詩補餘白。是文人畫所以不可及也。

潤菴漫評

小罐の味の素

景品附賣出

請注意

購買時

新指定

景品附

對愛用家

奉仕販賣

ライオン石鹸株式會社製

ミクニ粉末石鹸

購買一個

贈呈一袋

御家庭用請賜購特賣中小罐

又抽籤當籤者

一等　御婦人向縞御召一反　綿工會製御婦人用腕時計一個　以上の內一品　七〇〇口

二等　銘仙座蒲團地五枚　綿工會製美術置時計一個　以上の內一品　三、〇〇〇口

三等　ミツワ化粧品詰合函一個　サクラ御園化粧品詰合函一個　以上の內一品　一〇、〇〇〇口

▽抽籤番號券。裝封於各罐內。開獎至六月初旬當籤發表之間▽

宮內省御用達　味の素本舖　鈴木商店